新京日日新聞
夕刊
二月六日

本紙定價 一ヶ月壹圓 一部五錢 郵稅一ヶ月五拾錢
廣告料金 普通一行壹圓五拾錢 特別一行貳圓五拾錢
發行所 新京永樂町四ノ一 新京日日新聞社
電話〔編輯部專用三一二五 營業部專用三三〇〇〕
發行人 十河榮忠
編輯人 松本勇
印刷人 水盛内之介

御召服は
井上洋服店
室町小學校前
電園(三)三七六四番

石油斷交に對し聯盟脫退を敢行せん

伊政府首腦部協議の結果

非常時對策も決定す

【ローマ五日發國通】ファシスト代表議會は四日午前十時ベネチヤ宮にム首相司會の下に開會、遠征軍前總指揮デボノ元帥、レバル藏相、ロッソーニ農相等政府首腦悉く會同して石油斷交案の對策、經濟資源の開發增進等に就き重要協議を遂げた、次で英佛和協工作に就き協議の結果未だその時期でないと言ふに意見一致、飽く迄植民地肅淸の既定方針に邁進するに決定した、更に石油斷交案に對する對策を討議、結局自重論が大勢を制し石油斷交の實施を敵對行爲と見做さず、單に非友誼的行爲と見做すと言ふに意見一致したと解される、即ちイタリー政府は石油斷交を宣戰の布告と見ず直ちに戰爭による報復手段には出ぬが、同時に小國的態度に甘んぜず斷乎聯盟を脫退、所謂非友誼的行動に應酬する方針と觀られる、更に石油斷交案發動の場合に對する非常時對策を次の如く決定した

一、爲替管理制度の强化
一、外國貿易に對する直接統制
一、非常時資本稅の賦課

海軍々縮に又難題

獨乙一萬噸級巡洋艦五隻建造

イギリス側に通告

【ロンドン四日發國通】獨ソ兩國招請問題をめぐつて海軍會議が難局に逢着してゐる折柄駐英ドイツ大使館附武官は四日英國海軍省に出頭ドイツ政府が一萬噸級巡洋艦五隻の建造に着手する旨通告したと報ぜられ、各國代表部間にセンセーションを起しつゝある ドイツ政府は昨年六月十八日締結の英獨海軍協定により英國海軍兵力の三割五分、高級巡洋艦に於ては一萬噸級五隻即ち總噸數五萬噸の建造を許容されてゐるが右報道が事實とすればドイツ政府は今年度中に協定量最高限度迄建艦を斷行するものに外ならず、一年二隻見當の建造で滿足するだらうとの英國側の期待も裏切られた譯で軍備制限の前途にも更に難題を加へる事は疑ふ余地なく、海軍會議の前途は一層多難たらざるを得ないと見られてゐる

總選擧を前に

陸軍がパンフレットを

三百萬鄕軍に配布

【東京國通】陸軍では今次の總選擧は現下の內外重大時局を打開する上に極めて重大なる意義を有するものとして居るが如何に選擧肅正が效果的に行はれても選擧人、非選擧人が舊態依然憲法政治冒瀆の眞意も時局の眞相も諒解反省する事なく、漫然これに臨むが如き事があれば國家の前途に多大の暗影を投ずるものとして總選擧の結果に重大關心を有し四日「國防と選擧」と題するパンフレットを在鄕軍人會の名を以て發行全國三百萬の會員に配布した、パンフレットの內容、被選擧人に對する要望は左の如し

一、世界の大勢
二、帝國內外情勢
三、非常時の克服
四、選擧に對する要望

の四項目で選擧に對する要望に於ては

一、天皇の御政治に翼賛し得る至仁、至忠の人物を選出する事
二、帝國內外の情勢に鑑み積極的に我國運進展に寄與し得る人物を選出する事
三、國防强化に透徹する人物を選出する事、同時に反軍策動の絕滅を期する事

等を强調、廣義に於ける國防の觀點より總選擧に無關心たり得ずとなし國難打開、國運伸張に對し一般國民も帝國內外の情勢に鑑み軍民一致協力の實現に努力せられん事を切望し同時に陸軍の決意を闡明したものである

日支問題に就て根本方針意見一致

陸軍關係首腦部懇談會で

【東京國通】川島陸相は五日午前十時過ぎより古莊次官、今井軍務局長、橋本軍事課長、影佐滿蒙班長等列席の下に約二時間に亘り駐支大使館附武官磯谷少將の現地情勢の報告並に今後の見透しにつき所信を聽取した後正午磯谷少將を中心に杉山參謀次長、飯田總務部長、岡村第二部長、喜多大佐、橋本支那班長等をも交へ省部關係首腦部の懇談會を開き一時間餘に亘り重要意見の交換を遂げた結果現下の日支間に橫たはる重要案件に對する陸軍の根本方針に關し左の如く意見の一致を見今後協力一致目的の貫徹に一路邁往邁進することとなつた

一、帝國の對支方針は滿洲事變並に聯盟脫退當時より確立不動のものであり今後も不變たるべきは勿論であるが變化しつつある支那現狀の認識に於て關係當局間に間々若干の差違なしとせざるは遺憾とする所今後は陸海外等關係當局並に現地中央との連絡を一層緊密强化し國論國策の一糸亂れざる統一を期し對支國策の積極的實現を期す

一、陸軍としては帝國不動の國策に基き支那との眞の共存共榮を實現する爲最善の努力を盡す之が爲南京政府の反日抗滿政策態度の徹底的淸算を要求し日支親善を根本より覆さんとする國民黨部不逞分子の跳梁排日運動を暗視し禁壓を不斷に要求する

一、北支政權の動向に關しては帝國の對滿根本國策と密接なる關聯を有するを以て軍は多大の關心を拂はざるを得ない、即ち政權が北支の治安を維持し北支民衆の利益のために搾取なき政策を行ふことは滿洲國の直接間接に好影響を齎らすものであるを以て我方としても內政に關與せざる範圍に於て能ふ限りの支援をなしその圓滿なる發達を圖る

一、日支當面の諸懸案に關しては國際情勢より見るも東洋和平確立の見地よりするも急速圓滿なる解決に到達することを希望する、之が爲に我不動の國策と信念とを機會ある每に支那側に知悉諒解せしめ不要の猜疑を解消し相互信賴の念を深めて解決の促進につとめる

右の如く一致せる意見方針に基き軍部では近く外務、海軍側と聯合協議會を開催、意見を交換、具體的問題につき結論を求める豫定である

冀察冀東政府の出現

イギリスの利益には影響なし

英外相議會演說

【ロンドン四日發國通】四日夜の下院は支那問題討議で活氣を呈したが答辯に當つたイーデン外相は北支に於る冀察政務委員會の成立並に冀東自治政府の設立經過を簡單に說明した後

イギリス政府の關知する限りでは北支に於るイギリスの利益は何等實質的影響を受けてゐないと言明することが出來る

と述べ更に南京會議開催問題に言及し

一方日本政府は日支懸案解決のため南京に日支會議を開催せんとする南京政府側の要請を受諾したと傳へられてゐる、かかる事實は日支關係を外交的手段によつて正常化しやうとする努力がなされるものであらうことを物語るもので前途に望みを囑することは決して理由なきことではない

と述べ、次で保守黨議員は上海市參事會に於る日本人參加問題に關し質問を發したが、外相は右に關し左の如く回答した

上海市參事會に於る日本人代表を增加しやうとの交涉が日本側から提起されてゐることは事實である、然し日英兩國の關係はこれがために動搖を來してはゐない兩國關係は飽迄も平穩且つ正常的であると信ずる

ハルビン水道街
榮屋ホテル
電話 四九六六 六二四八

對歐米支外交

第一回事務連絡會議

【東京國通】外務省では歸朝中の松平駐英、近く赴任の有田新駐支、武者小路駐獨各大使及び松永公使を中心として中央出先の事務連絡をとり一九三六年の對英米獨支外交の具體的細目を決定するため四日午後第一回事務會議を開催重光次官、來栖通商、東鄕歐亞、川島東亞、栗山條約、天羽情報各局部長列席、議事五時間の長きに亘つて協議を續行したが、來週中に更に兩三度會議を續開することとし散會した同日の事務連絡會議に於て

一、北米合衆國並にその經濟的情勢觀
一、中南米諸國に對する互惠通商政策の確立
一、日獨片貿易の調整
一、日支兩國が提携の實現によつて各國に及ぼすことあるべき經濟通商上の諸影響

などを主として我對外的通商政策の中心問題に關して忌憚なき意見の交換を遂げた

蔣行政院長の放送

全國學生に

中國挽救を叫ぶ

【南京五日發國通】行政院長蔣介石氏は既報の通り南京の中央放送臺を通じて全國の學生に願へる演說を放送した、御膝元の南京はもとより上海でもラヂオを備へつけた程の家庭は何れもスイッチを入れて中國の事實上の獨裁者の聲を聽かんものと待つてゐたが南京路四馬路邊りの商店街では街上に流出した蔣介石氏の聲に暫し歩を止めて聽入る通行人の群が至る處に見られた演說は午後八時三十五分簡單な紹介の後を承けてはじめられ一語々々力をこめた明瞭な普通語で約四十分間に亘り略々次のやうな內容であつた

全國の青年同胞男女學生諸君、余は今夕ラヂオを通じて諸君に「今日の青年の責任」と題し談話を試みたい青年は國家民族に對し如何なる責任を有するであらうか、青年は全國國民中の中堅分子であり一樣に國家民族を救ふ正道を行くべきである

現在各地に反動派ありて空虛なスローガンを叫び社會の秩序を擾亂し青年を麻醉せしめつつある、彼等は叫ぶ「帝國主義を打倒するにはまづ現在の政府を打倒せよ」とそれは反動の口號といふべきで國家を救ひ自己を救はんとせば全國の力量を集中し全國の意思を統一する以外に途はなく、現在の政府なしとせば我民族も亦存在し難いのである、全國の青年は自己の地位と責任を認識すべきである青年は民族の中堅分子で一切の責任は擧げて青年の腕に懸つてゐる、この責任は徒らに口號を口にすることに依つては果し得ないのである、現在の國勢は甚だ危急を告げ又世界の大勢は日一日と緊張を示してゐる、廿世紀の國家は復興せざれば滅亡の他はない、中國は既に蒙古を失ひ滿洲を失つた、しかも現在は更に一層甚だしい侵略の危險に曝されてゐる若し國家滅亡せんか復興する能はず、青年にして救亡圖存の工作を怠らんか、前途に希望はないのである、青年が民衆指導の目的を達せんが爲には第一に個人の完成を圖り、第二に指導の責任を盡さねばならぬ、現在多數の青年は國家の地位と國際形勢に通じてゐるが、反動派の運動は我國家の前途と利益とを顧みず反動の目的に青年を利用せんとするものである、青年諸君は道を知り民族復興の責任を負擔するには必ずや個人の完成を圖るを要するが、その方法は禮儀廉恥である、禮儀廉恥は國家の力量である、即ち國家の力量は武力になく道德にあり、若し各人が禮儀を明にし廉恥を知るに至らんか、國家の力量は幾十百倍するであらう、具體的に言はんか、禮儀廉恥は即ち眞生活運動でありこれこそ救國の最大力量である、現在他國が中國を侵略せんとするは吾人に武力なき爲よりも吾人が禮儀廉恥を知らざるためなりと言はねばならぬ、余は現在の青年諸君が甚だ純潔なるを知る、願くば反動派の活動に特別の注意を拂ひ彼等に利用されず共同の努力によつて民族の危亡を挽救せんことをこれ全國青年の偏へに負ふべき責任であり又余の希望するところである

ソ聯の東部國境侵犯

我東亞政策を妨げ親英佛を策すもの

【東京國通】滿ソ東部國境の紛爭對策協議の爲めに開かれた四日の外務陸軍海軍三省協議會は

更に

來る六日に再開することに決定した、然して四日中外務省に到達した現地よりの諸報告を綜合すれば滿ソ東部國境方面に於ける諸不祥事件は悉くソ聯の責任であり、ソ聯が東西國境に於る日獨兩國の脅威を世界に宣傳しつゝ親英親佛態度を露骨化し來つた最近の事情は最も雄辯に此事實を物語るものである、然してソ聯が事更に滿ソ東部國境方面を攪亂せしめんとしつゝある魂膽は北支外蒙方面に於て漸次確立に向はんとする日支兩國の赤化共同防衞陣編成攪亂の苦肉の策より出たものであり、我東亞政策遂行妨害の具體的證據を提示したものとして重大視されてゐる、尙滿洲國當局は日本政府より行はれる對ソ嚴重抗議に先立ち反亂を起してソ聯領內に逃入した滿洲國兵一ケ中隊の引渡要求並に此が

契機

となつて行はれた赤軍の不法越境事件に關し近くソ聯に對し嚴重抗議を行ふ模樣である

ゾルフ博士重患

【東京國通】前駐日ドイツ大使ゾルフ博士は目下ベルリンに於て老後を養ふ傍ら日獨親善のため活躍を續けてゐたが最近兎角健康が勝れず四日に至つて心臟の衰弱頗る加はり老齡のこととて極めて憂慮されてゐる由井上駐獨代理大使から報告があつた

人事往來

▲田中交通監督部長 六日午前九時大連へ
▲山口新京警備司令官 同開原へ
▲那士康氏（滿洲國中央訓練處長）同奉天へ
▲葆康氏（奉天省長）同
▲杉鐵路總局次長 五日午後ハルビンより
▲北田榮太郎氏（安東實業家）六日午前安東へ
▲瀨之口藤太郎氏（同）同
▲西川久雄氏（榊谷組）五日午前大連へ
▲新造至孝氏（會社員）同內地へ
▲武田靜雄氏（滿蒙毛織會社）同午後奉天へ
▲旅河鏘二氏（軍人）同公主嶺へ
▲眞鍋宜恒氏（日本電氣社員）同奉天へ
▲美代淸一郎氏（滿洲國官吏）同
▲岡碩人氏（大同殖產會社）同來京國都ホテル
▲木下通敏氏（滿洲拓殖會社理事）同
▲齋藤愼氏（淸水組）同
▲橋本雅芳氏（商業）同
▲神保信吉氏（辯護士）同
▲佐藤昌氏（滿洲國官吏）同
▲飯倉汎三氏（東拓支店長）同
▲多田勉吉氏（陸軍二等主計正）同午後ハルビンへ
▲岡本健一氏（商業）同奉天へ
▲新宅利吉氏（軍人）同ハルビンへ
▲石原久男氏（同）同
▲木崎一也氏（同）同
▲吉田辰五郎氏（會社員）同ハイラルへ
▲石田武亥氏（奉天商議會頭）同午前奉天へ
▲關良一氏（住友社員）同鞍山へ
▲望月貞藏氏（滿洲國官吏）同ハイラルへ
▲竹下春貞氏（軍人）同双城堡へ
▲豐島楨三氏（會社員）同大連へ
▲竹田吉助氏（安田生命大連支店長）同來京名古屋ホテル
▲多賀恩廣氏（會社員）同午後同
▲關本拔平氏（軍人）同
▲森川助三郎氏（陸軍中佐）同
▲大田軍記氏（陸軍大尉）同
▲芳賀篁氏（銀行員）同
▲小久保一也氏（同）同
▲小野孝氏（遞信技師）同大連へ
▲竹內德亥氏（奉天省總務廳長）同奉天へ
▲伊亮氏（軍人）同大連へ
▲長谷川泰造氏（經濟調査會）同午後大連へ
▲加來徹夫氏（會社員）同奉天へ
▲落合兼行氏（滿鐵會員）同午前來京ヤマトホテル
▲鈴木義孝氏（同）同
▲田所耕云氏（經濟調査會）同
▲鷹見五郎氏（日本製粉會社取締役）同午後
▲神守源一郎氏（滿鐵地方部庶務課長）同
▲山下龜氏（滿鐵社員）同
▲福品邦雄氏（經調）同

その日〳〵

□ 對伊石油斷交で伊政府愈よ聯盟と絕緣模樣、早く脫退したものが勝に歸するか

□ 冀察、冀東政府の出現、英國に關係なしと英外相言ふ、少々夜が明けかけたやう

□ ペスト類似の患者南滿線に發生、若しもペストとしたらサテどうするか

□ 帝都に大風雪、米國に凍死續出、ガルミッシュには昨日漸く降雪、チト變態

□ ガルミッシュの氷上戰けふ開幕、頑張れ躍進ニッポン選手

乳房ある悲み

（禁上演上映）
中西伊之助
泉武久畫

恐ろしき寂寥（一）

家にゐる時は、一日中書齋の籠りになつてゐる兄の齊は、今日は大學へ出る日なので、朝飯をすますと包みをかゝへて行つてしまつた。

早朝、寢室から廊下へ出て、裏木戶の水道口で三十分もかゝつて齒をみがいたり、安全剃刀で顏をあたつたり、ぼんやりと空をながめたり、時には、足許にまつわりついて來るピース（犬の名）の尻尾を踏んで悲鳴をあげさせたりしてゐる。そしてやつと顏を洗つて書齋へはいると、二三種の新聞をひつくりかへしてゐるが、彼の母の綾緒や妹の玉汝が代り代り二三度も食事の準備ができたことを知らせに來ると、やつと腰をあげるのであつた。

朝飯を終つて再び書齋にはいり今日講義をする手續を整理してそれを風呂敷に包み（彼は決して鞄を持たない）汽車が停車場を發車するやうに正確な時刻に家を出て行くのである。不思議なことには彼は時計といふものを持つたことがない、それでゐて、彼は常に時間を正確に知つてゐることは、東京中央放送局と同一であつた。家人達は、彼が寢床から起きあがつて家を出るまで、魚のやうに口を利かないのは、彼の頭腦の中にセコンドがあつて、その數を數へてゐるためではないかと思つた。

彼の口を利かないことが、自然に母の綾緒や妹の玉汝を强く壓迫した。大學に出ない時は一日中家にゐるが、書齋より一歩も出たことがない、だが彼の壓迫は家中に漲つてゐた。女中は一人あるが、同じ女中は半歲とつゞかなかつた。この前の女中は書齋の窓下で大きい蟇を踏んで悲鳴をあげたが、齊は窓から顏を出してインキ壺を叩きつけ、ブリキ罐のやうに怒鳴りつけた。インキで顏を黑に彩られて醜れ上つた女中は、その日お暇を頂戴してしまつた。

齊が出てしまふと、玉汝は吻つと溜息をついた。昨日から降りつゞいてゐた雨が先刻からやつと晴れた。貧民窟の天井のやうな空が初夏の風に吹き擴されて、庭先の樹々が玉蟲色に光つてゐた。樣側に並べられた鉢植のチウリップが近衞騎兵の樣に搖らいでゐる。玉汝は不圖、この間伯父の大垣の家できいたラヂオで放送された童謠の歌詞が思ひだされた。

「お月さん幾つ、十三七つ。」
お星さん幾つ……（ここはどういふのか玉汝は忘れた）
お父さんのお年は三十五。
お母さんのお年は二十八、
僕のお年は七つです。
みの齢を合せて七十です。
それをお星さんの年にしよ。」

といふやうなのであつた。玉汝はその愛らしい童謠を、どこかの小學校の唱歌隊が放送してゐるのをきいて、自分がごみ箱に捨てられてゐる萎びた大根葉のやうな氣がされた。

二十六で七つになる可愛い子供を抱いてゐる幸福な家庭の團欒を想像してみたのであつた。彼女は近頃、さういふことにもさうしたことが强く感じられるやうになつて來た。二十八にはまだ四年ある。今のやうな狀態がつゞいていては、この四年の間にさへ自分が果して幸福な日がめぐつて來るかどうかが危ぶまれるのであつた。

兄の齊は今年四十五になるが、まだ獨身でゐる。否、兄は一生獨身生活をするつもりでゐるらしい。そしてもう婚期を過ぎてゐる玉汝の結婚に、兄はどう考へてゐるのかさへもまるで見當がつかない。

愈々發賣！劃期的名盤！
ベートーヴエン
提琴協奏曲
フーベルマン（提琴）
ワインガルトナー指揮
ウイーン・フイルハーモニック管絃樂團
十二吋盤全五枚
「總譜」贈呈 二月二十五日迄
青盤十二吋一枚三・〇〇

BRONISLAW HUBERMAN
コロムビアレコード
製造發賣元 日本蓄音器商會株式會社

産婆
宅診 住入 産
御隨意
中野正子
興安大路四ノ一四
電話（2）一四〇四番

ふぐ
御料理
食道樂
活洲
吉野町二丁目銀座裏
電話（3）三二五六番

左官材料
建築材料商
奉天彌生町六番地
福屋洋行
電話長六六四六番
スタッコ、色土等多數御入用の節御見積申上ます

元東京府産婆會代議員
産婆
田島フジ
新京新發屯興安大路四〇九號地
（電話（2）二八五二番）

眼科
中山醫院
眼科開業
新京錦町二丁目七
（早川齒科医院隣）
院長 中山斐
電話呼出三一三三九六

南滿中固驛附近に ペスト樣の奇病發生
既に二十余名死亡蔓延の兆 細菌研究所員を急派

新京驛入電によれば滿鐵本線平頂堡－中固間の山頭堡部落に舊正前後から發熱後僅かに二時間內外で死亡するペスト類似の病氣發生今日迄に數名の死亡者と廿數名の罹病者を出した、急報に接し四平街細菌研究所では係員を派遣し病原を調査中であるが、奧地から持ち込まれたものらしく今後蔓延の兆あり、憂慮されてゐる

新市政施行の打合せ會開く
官制として正式に制定

來る三月一日より奉天、吉林、チチハル三市に施行豫定の新市制に關する打合せ會は六日午前十時から中銀クラブで 民政部側 清水總務司長、栗原文書科長、黄地方司長、岡本總務科長、櫛田財務科長、大島警務司總務科長 地方側 吉林省公署宮本事務官、徐吉林市長、吉野市公署總務科長、李工務科長、奉天省公署賈行政科長、須東奉天市庶務股長、チチハル市公署長井總務科長、祖式工務科長等關係者多數出席の下に開催 新市制に關し協議を遂げた、新市制は從來臨時辦法によつて行はれてゐた普通市の市制を官制として正式に制定したもので本日の打合せ會において成案を得、近く公布する筈である、なほ出席者一同は本日午後六時から八千代館で催される清水總務司長の招宴に臨むことゝなつてゐる

軒下に潛む怪漢 拳銃で射つ

五日午後十一時ごろ二道街理髮業張榮方軒下に何者か潜伏してゐるので張は長男を伴ひ戶外に出て誰何するや潜伏してゐた怪漢は直に拳銃を發砲し長男の右腕に貫通銃創を負はせ逃走したので驚いた張は直に首都警察廳に急報したので同廳では各署に手配し犯人捜査中である

昨日から 氣溫騰る
最低十九度臺

市民をふるひ上らせた零下三十一度餘の酷寒を境ひに幾分寒氣が緩和され四日の節分あたりからグンと氣溫が昇騰して六日の最低氣溫は零下十九度五、十一時の氣溫零下十一度といつた鹽梅でつい二三日前から見れば十度近くも暖かになつて來た之が原因は昨日あたりから大陸にあつた高氣壓が東方に移動し一方北支方面に低氣壓が發生して東北方に向つて進行して來たゝめ六日朝天津、熱河の承德、赤峰附近に降雪を見せてゐる、滿洲は全體的に曇天であるが或は少量の降雪を見るかも知れない、この天候は一兩日續くだらうと觀測所では語つてゐる

ネオン街に聽く 孝女マリ子さん
十九の春を弟達の教育に

赤い灯、青い灯の街にまたも孝女が現はれ模範女給として カフエー事務所でも表彰しやうとの話……鹿兒島縣指宿郡山川町生れの現在市內吉野町二丁目カフエーロートルに女給として働いてゐるマリ子こと藤崎マリ子(一九)さんは五年前までは兩親の膝元で弟三人と六人暮しで祜福ならずも平穩に暮してゐたが十五の時に母親は病死し昭和九年彼女が十七の歳に綱とも賴む父親迄もマリ子の外に十五を頭に三人の弟を殘して他界した路頭に迷つたのは四人の姉弟で末の二人の弟はまだ小學校に在學中なれば健氣な彼女は女の細腕で學校だけは卒へさせたいと、意を決し末の弟輝男(一三)さん＝假名＝は奉天の叔父にあづけ中の弟滿(一四)さん＝假名＝とゝもに昭和八年來京とゝもにダイヤ街カフエーアリスで赤い灯の中で弟の學費を稼いでゐた、彼女は一週間前前記カフエーロートルに移つたばかりである

包圍線脫出を圖る 匪團を續々擊滅

【本溪湖國通】當地司令部に達した警察隊の討伐狀況左の如し

杉原部隊は四日午後五時頃連山關東北方錦家南溝を橫斷すべく南行中の匪賊約五十を發見、之に猛擊を加へ包圍圈內に後退せしめた、柳澤部隊は四日夜七時廿分南二キロの景家堡子に於て鐵道を橫斷して逃走せんとする匪賊團二十を發見、交戰四十分にて之を潰滅せしめた、矢口部隊は四日午後十時半頃通山關境界に於て約二十の匪賊と交戰、敵三を斃し後退せしむ、後藤挺進部隊は五日朝下馬塘東方に於て約五十の匪團を發見、之に猛擊を加へ致命的打擊を與へ擊退せしむ、敵の死體十

聽取者のサービスに 招待演藝會開催
放送局がこの十六日公會堂で

臺に新社屋移轉に伴ひ堂々全滿に誇る放送スタヂウムを完備し又演藝放送新人募集を行ひかくれたる藝術家を國都演藝界に送り出し尙從來の一キロを十キロ放送に變へ同時にスタヂウムの增設を計畫する等最近目まぐるしい發展をなしつゝある新京放送局では市內聽取者が一昨年十一月の僅かに七百三名に比し一躍二千五十名の激增を來したのに鑑み之は一に市民のラヂオ放送に對する理解の現れであるとなし市民に對する感謝の意味で來る十六日正午より記念公會堂に於て放送聽取者招待演藝會を開催することゝなつたプログラムは左の如くである

一、史歌劇 佛法僧
二、所作事 三社祭
三、ヴァラエティー（五景）
四、總踊り『五色の緣』
五、落語
六、滿洲舊劇
七、喜劇『命』二場

滿人官吏の 邪戀逃避行
新京驛出發間際に捕はる

十餘年間連れ添ふていまは子供までもうけておりながら妻子を家に殘し若き女と邪戀に陷りしめし合せて高飛びせんとするところを新京驛詰警察官に捕つた滿人官吏がある－奉天舊南班家寨生れ新京北大街門牌六十六號國道局工務科勤務張夫傳(二九)＝假名＝は十年前に劉氏(二六)と結婚し既に五つの男兒さへもうけさゝやかな生活を續けて來たがいつしか倦怠を生じてか妙齡な娘吉林省長春縣西二道街揚艷秋(二〇)と邪戀に陷り揚の實父は明日もわからぬ重態で呻吟してゐるにも拘らず五日のあじあで奉天へ高飛びしやうと二時ごろ新京驛二等待合室で二人は公衆の面も憚らず怪げな動作をとつてゐるのを驛詰警官が發見、詰所に同行嚴重取調べると右の事情を申立てた、係員は嚴重說諭の上張の妻女及び揚の實母を呼び出してそれぞゝ身柄は引渡した

冬季オリムピック 愈よ六日から

【東京國通】第六回冬季オリムピックは愈々六日午前十一時からガルミッシュ・パルテンキルヘンに於て開催される先づ盛大な入場式には日本代表軍は老松選手を旗手として堂々はれの舞臺に臨めば、オリムピック精神を高らかに述べる宣誓式あり、午後二時半からのホッケー豫選リーグによつて十一日間に亘る熱戰の幕は切つて落されるのである大會第一日の六日夜は我がホッケーチームは强敵スエーデンと對戰し第二日にはスキー競技のトップを切る、午前中の滑走競技には只野、關口、關戶の三選手が出場する、かくて世界の視聽を集め若き時代の意氣を高揚し、合せて國際間にスポーツの明朗性を盛るべき大競技會が開催されるのである

アイスホッケー 豫選組合せ

【ガルミッシュ・パルテンキルヘン四日發國通】アイスホッケー豫選リーグ各組合せは左の如く決定した

六日
A カナダ－ポーランド
B アメリカ－ドイツ
C ハンガリー－ベルギー
D 日本－スエーデン

七日
A カナダ－ラトビア
B チエッコ－ベルギー
C アメリカ－スイス
C ハンガリー－フランス
A オーストリア－ポーランド
D スエーデン－英國
B ドイツ－イタリー

八日
A ラトビア－ポーランド
D 日本－英國
A カナダ－オーストリア
C チエッコ－ハンガリー
C フランス－ベルギー
B 米國－イタリー
B スイス－ドイツ

九日
C チエッコ－イタリー
A オーストリア－ラトビア
B スイス－イタリー

六日はスエーデンと對戰

【ガルミッシュ・パルテンキルヘン四日發國通】日本アイスホッケーチームは五日午前十時からリーゼル湖で最後の練習を行ふが六日第一戰に對戰するスエーデンチームは昨年度歐洲選手權大會で三位を占めた最强チームで體力、スピード共に遙かに日本軍を凌駕してゐるので日本チームの苦戰は免れぬものと見られてゐる、しかし日本選手は玉碎を期して張り切つてゐる、六日のスエーデンとのメンバー申込みは左の如く決定した

FW 古野、龜井、北澤、庄司、平野、木下、
DF 葉山、市河
GK 本間

ガルミッシュに雪

【ガルミッシュ・パルテンキルヘン四日發國通】我スキー選手團は大會の切迫、競技出場權の決定と相俟つて四日朝來の降雪に勇み立ち近くのワンベルグに新雪を求めて二十キロのトレーニングを行つた、此ガルミッシュからワンベルグに至るコースは我作戰本部が豫て本大會でオリムピック委員が選定するコースに間違ひあるまいと密かに目をつけてゐた所で之が實現すれば我方としては誠に有利な條件を得る譯である、日本選手が各未知の地にシュプールを殘して行く猛烈な精練振りに對し當地の關係者住民は何れも驚嘆し日本に對する好感は增すのみである

滿洲國皇帝陛下の 御日常に就て

在滿日本大使館書記官 滿洲國宮內府行走 林出賢次郎

放送要旨

（下）

將軍が陛下に對し奉つて何時も宮中に伺候する每に私が恐懼にたへなく感ずる事でありますが、宮廷が如何にも御手狹であつて兩陛下には定めし御不自由な事であらう、一日も早く新らしき宮殿を御造營申上ぐればよいがと申上げた所陛下には暫し御沈思遊ばされた後諄々御力强き御聲で「自分は現在の生活を過分にこそ思へ決して不滿とか不自由とかの感を抱いた事がない自分は朝夕國民が食足りて安居樂業の幸福を得ん事を祈念默禱して居るが、國內には天災地變の爲め職を失つた者があり、饑に苦しむ者も少くないし、友邦日本にも風水害や冷害等があつて職を失ひ食に饑ゑる民や學校の兒童に缺食する者があると聞いてゐる、之を思ふ時今の自分の境涯は決して徒らに安逸を求め不足を思ふ時ではないと思つて居る」と仰せられ、更に滿洲國の國防や治安維持の爲に日本天皇陛下の赤子である日本皇軍の將兵が雪山氷地に奮闘し、零度下幾十度の吹雪の中に身命を擲ち艱苦缺乏に堪へて居ることを思ひ又滿洲國軍の將兵が友軍と相提携して此苦を共にしつゝあることを思ふとき花を盛つた此卓上の美食はもつたいないと思つて居る」と泌み泌みと仰せられたので將軍始め陪食の人々は何れも深き感激を覺へ、暫しは頭を上るものすらなかつたのであります、之によりましても陛下の御仁德の程が窺はれまことに御床しき限りでありました

×

尙陛下の大慈大悲の御心の御一端を窺ふことの出來る御話を申上げますれば、過日軍政部の最高顧問佐々木陸軍少將閣下が軍事に關する御進講中馬政に關するの中で、滿洲國の馬には惡病の鼻疽が多く目下の處世界中に之が豫防法を發見されず、而も此病氣は他に傳染するもの故、病馬を撲殺する外ありませんと申上げたところ陛下には御顏に憐憫の色を表はされ撲殺せずして何とかして其生命を救ふ法はないか馬と雖も生物であり殊に人類に有益なる動物である之を救ふ療法を一日も早く發見されたいものである自分の書庫には隨分多くの支那古來の醫書藥書があるが、あれを詳細に研究すれば或は鼻疽治療の藥があるかも知れぬがなーと極めて御熱心に仰せられ私は陛下の大慈大悲の御心が禽獸の上にも深く及ぼされつゝあるを拜し甚々感激致しました

×

前にも申上げましたやうに陛下には其御生活振り極めて御質素であらせられまして御登極前の御居室の御調度の如き甚だ御粗末な樣に拜されましたが、御登極の際宮內府內の修理や調度品の新調等致されました際係の方から陛下の御居室の御椅子や御備品等を新品に御代へ申上度旨を言上致した處陛下には自分の居室は此儘で好いから表向き儀式其他に必要な部分は新品を備へ付くる樣にせよとて御居室の模樣變へには容易に御許しなく再三懇願の末漸く御聽許遊ばされたと承つて居ります御身の廻り品等も極めて御質素で其儉德には感激せざるを得ませぬ、先日陛下の御前に伺候して御話を承つてゐた際陛下には德宗皇帝（光緖皇帝）が日頃極めて御質素の御生活であつたといふ御話の中に御靴につぎの當つたのを御召しになつたと仰せられましたので私が大いに恐縮して皇帝陛下の御身分でつぎの當つた御靴を御召しになりましたかと感嘆して居りますと陛下は御微笑を浮べられ「林出今自分がはいてゐるズボンの裏にもつぎが當つてゐるよ」と仰せられ私は一入恐縮致しました次第であります

×

或日陛下御乘馬後御乘馬服の儘拜謁を許されましたが、其時の御話に「今着て居るこの乘馬服カーキーの上衣は先年北京の兵變の際宮中より日本公使館に逃れた際にも、北京より天津に落ちのびた際にも又天津より滿洲に來た時もこの服を着たのである」と仰せられ、その古き上衣を今も乘馬に御使用遊ばされて居るのであつて御儉德には思はず頭が下りました

×

陛下には日頃御運動としてテニス、乘馬等に御趣味を御持ちの御樣子であります、極寒前迄は御乘馬を遊ばされましたが、極寒となりて後は宮內府の御庭で英國式のバミントンゲームを遊ばされ皇后陛下御弟妹等と御同列で御興じになる事が多い樣に承つて居ります、南大使閣下にも一度共にバミントンゲームを試みる樣にとの御話もありました

×

昨年日本の士官學校を御卒業になつて滿洲國武官に御任官になつて居らるゝ溥傑、潤麒の兩氏を御相手に御一族の方々が御團欒遊ばされ御作詩等に打興ぜらるゝ情景など實に御麗しい限りであります、京京に御住ゐの三格姬には客年末男子御安產になり御肥立ちも大變御よろしいとの御便りがあつて兩陛下にもいと御滿足の御模樣に拜せられ宮中には和やかな春風が滿ち滿ちて居るのであります

×

終りに臨みまして私は日本帝國の一介の微臣でありますが比一介の微臣賢次郎が朝夕合掌禮拜申上ぐる現人神におはす我 聖上陛下の御事に就ては口にするだに畏多き極みでありますから之は別と致しまして其他の世界におきましては私の日頃敬敬する先哲の言を聞きましても其の御學識に於て世界中の何れの君王と雖も滿洲帝國皇帝陛下の御右に出づるものがないとの事でありますがゝる英明仁德の君主を戴くと云ふ事は新興滿洲帝國の爲に衷心慶賀に堪えざる次第でありまして同時に一德一心の大精神に基き不可分關係にある我等日本帝國臣民の均しく敬祝措能はざる所であります

第一回內鮮滿對抗拳闘 愈よ明夜公開
午後六時から公會堂で

本年第一回拳闘普及內鮮滿對抗大試合は明七日（金）及八日（土）二日間新京記念公會堂に於て公開される、當日特別出場する滿人選手崔豐久君は今後滿人選手として大いに活躍し滿洲拳闘界の爲に滿洲特有の拳法を改革して當地拳闘家金山一男君と戰ふ事になつた、滿人選手獨特な拳法に對し拳闘はどれだけ戰ひ得るか滿人對金山君の初顏合せはファンの期待と共に滿洲拳闘界の爲大いに期待されてゐる其他下浦精二君、服部健一君、軍仁德君、趙幸紀君、熊谷二郎君、秋田豐君等も出場この熊谷對秋田戰こそ滿洲拳闘界に送る最大な普及記念試合であらう

會ふからすぐ住所知らせ
藤 昌

雲南丸遭難

【潮岬國通】大阪商船貨物船雲南丸（二千二百一噸）は五日午前六時四十五分頃潮岬沖で遭難、後部甲板全部に亘つて浸水し全く危險に瀕したの

金廠溝事件 戰死者
其後判明の分

【ハルビン國通】金廠溝事件戰死者中その後判明せるもの左の如し 步兵曹長田中大夫（岐阜縣）步兵上等兵鹽神彥保（長野縣）同堀田崎太郎（岐阜縣）同吉同星野甲次（栃木縣）同太田巖田寅三（岐阜縣）步兵一等兵春日井三好（岐阜縣）

故二輪重兵の 告別式執行
七日南嶺で

去る一月五日佳木斯衛戍病院で陣歿した陸軍輜重兵上等兵村田三之助、同一月八日新京衛戍病院で死歿した、陸軍輜重兵一等兵瀨田松雄兩氏の告別式が七日午後三時から南嶺板花部隊自動車修理廠で執行される

岡村金藏氏入院
電業公司取締役岡村金藏氏は流行性感冒に罹り五日滿鐵新京醫院に入院した

田口省吾師來京
皇軍慰問勞々耐寒講演のため旅行中であつた田口省吾師は五日來京筑紫參議邸に滯在中

あす（七日）
▲元宵節 滿洲國、銀行休業
▲二輪重兵告別式 午後三時於南嶺
▲第一回拳闘普及內鮮滿對抗大試合 午後六時公會堂

今晩の主なる演藝放送
▲七・〇〇室內樂（東京）ピアノ「三重奏曲變ロ長調」
▲七・二五淸元「道行浮塒鷗」（東京）お染
▲七・五五浪花節「梶川粗忽の大力」（東京）筑波雲

天氣と氣溫
明日の天氣 南東の風曇雪模樣
日の出 午前六時五十一分
日の入 午後四時五十六分
月の出 午後四時五十五分
月の入 午前六時二十四分
けふの氣溫 最高零下八度 最低零下十九度四

支那語月刊雜誌
善鄰
（第七年第二月號）

黄寺の打鬼祭……卷頭
語尾助字の働（其二）……宮島吉敏
支那語、支那文漫談（第六十七回）……旅順淺會員輔
初等實用支那語會話（第三十六課第三十七課）……何厚沈
冬季スポーツの支那語……S K 生
關東局巡查巡捕通譯兼掌筆記試驗問題、同解答……編輯部
滿鐵支那語檢定試驗受驗後の感想……竹岡富三郎・白行簡・作
唐人傳奇李娃傳……湯山昇譯
書翰文講義……山崎奇山
動字の使ひ方……中谷鹿二
海軍々縮會議出席各代表の香譯……谷立仲
新聞記事の支那語譯
日支諺語對照集……中谷鹿二 李仲剛 合編
第二三回甲種模擬試驗問題答案
第二四回甲種模擬試驗問題
海城縣牛莊の方言……海城 久保田久作
誰でも知らねばならぬ支那語……大西金嶽
華語名詞的特殊用法（其四）……何厚沈
いろいろな支那語（其二）……佐村萬武
編輯後記

大連市若菜町一四三番地 善鄰社 振替大連二三五六番 電話四二九二番
定價 一部二十五錢 半年一圓四十錢 一年二圓五十錢（各送料共）

貸家
下宿向六疊九室階上七室 水洗便所炊事場電熱階下二室風呂炊事場便所電話
！！！！
株券、公債、社債、勸業債券 商品券、電話、商品、土地家屋賣買擔保、金融業
新京入船町貳丁目拾壹番地貳 神戶屋質店 電話(3)四九六七番

家具と裝飾 斬新なデザイン・堅牢な設計
菅野榮商店 西七馬路 電2-3706

債權賣買及取立 賣掛代金取立代理 電話ト金融
日滿互讓社 祝町二丁目五ノ四 銀パレス筋向

△二月四日より當分の間
△滿三周年經過
謝恩奉仕の爲
舞踏料金の割引を致します
一、夜間 壹枚十八錢
一、晝間 壹枚十錢
キヤピタル

紀元節祝賀會開催廣告
一、日時 二月十一日正午
一、會場 新京記念公會堂
一、會費 壹圓也（會券ト引換ニ申受ク）
一、申込 新京地方事務所庶務係
一、〆切 二月十日午前中
主催 新京總領事館 新京地方事務所

株式名義書換停止公告
昭和十一年二月二十日 康德三年二月二十日 ヨリ第三回定時株主總會終了ノ日迄株式名義書換ヲ停止ス
昭和十一年二月五日 康德三年二月五日
滿洲電信電話株式會社

尋犬
セパード牝生後十ヶ月二月一日逸走ス特徵毛色栗色背黑目下左後肢ニ傷アリ犬名リユー
發見御屆ノ方ニハ薄謝ヲ呈ス
東朝陽胡同五〇一 電話2四〇九八 北岡

店員募集
年齡廿五才以下履歷書持參本人來談 市內に保證人を要す電話の問合せお斷り
新京老松町十四番地 機械工具類 自動車部分品 本田商會新京支店

藥 處方調劑 化粧品
あじあ藥局 興安大路 電(2)一四四一番
淋病は治る！血膿痛、淋系を消す 服用後直に淋菌に作用し如何なる惡性も見事短期に治癒す、無効返金す
藥價低廉 急性用 三圓 慢性用 五圓
こうそ 胃腸榮養消化强壯劑 三〇〇錠 一、二〇

"男の敵" あすからの 長春座

長春座七日よりの番組は松竹一番線二本にR・K・Oの「男の敵」を加へた和洋三本立の強力編成である

▽蒲田「花嫁くらべ」島津保次郎のオリヂナルものを自身が監督したもので佐分利信と田中絹代の主演する映畫である、小さい時から許婚である男女がどうしても「あなた」とか「おまへ」とかで呼ばれないで困るといつた輕い情景を描いた喜劇である、助演者は飯田蝶子、高杉早苗、齊藤達雄岩田祐吉、小林十九二等、撮影は桑原昂である、オールトーキー

▽第一映畫「江戸みやげ子守唄」「新納鶴千代」に次いで伊藤大輔の監督する作品でオスカー・シスゴールの「九時から九時まで」にヒントを得て自身が原作脚色に當つたオール・トーキーである、下加茂から高田浩吉が招かれて主演して例によつていゝ聲を聞かせやうと言つてい趣向、助演者は淺香新八郎、芝田新、歌川絹枝等で澁い所が並んでゐる、キャメラは竹野治夫

▽R・K・O「男の敵」ライアム・オフラーティーの「密告者」の映畫化で「肉彈鬼中隊」のダッドリー・ニコルズが脚色に當り、「世界は動く」のジョン・フォードが監督に當つた作品である、主演者はヴィクター・マクラグレン、ヘーザー・エンジェル等で善良で無智なるが故に友を裏切つた男の悲劇を強烈なる重厭感を盛り込んで描いたもので、ジョン・フォードの良さを味はしめる雑作である、キャメラはジョセフ・オーガスト

"敵討三都錦繪" 新京キネマ 明七日から

新京キネマ七日よりの番組はユニバーサル社作品二本に日活時代劇を配した大衆プロの編成である

▽ユニバーサル「フランケンシュタインの花嫁」「フランケンシュタイン」の續篇でボリス・カーロフの主演する怪奇映畫である嵐の夜雷撃によつて再生した怪人は山の小屋で燒死したと思はれたが事實は生きてゐた、そして再び恐怖と戰慄の怪事件をまき起すのだがこれが、ジョン・L・ボルダーストンとウイリアム・ハールバッドの共同の脚本になりジエームス・ホエールが監督に當つたものである助演者はエルザ・ランチエスター

▽ユニバーサル「鐵腕名騎手」西部劇の王者ケン・メーナードの主演する活劇もので愛馬に跨つて惡人輩を退治する喝采ものである

▽日活太奏「敵討三都錦繪」黒川彌太郎と花井蘭子の主演する池田富保の監督作品原作は三上於菟吉により星逸平が脚色に當つた、女の父と、女の許婚の男とが殺されたので平梨平記といふ男が女の味方となつて目出度く敵を討つまでの物語りが描かれてある、助演者は阪東勝太郎、市川正二郎、淸川壯司、衣笠淳子等キャメラは町井春美

雜誌「日本映畫」に 菊池寛氏も 廣告取り

大日本映畫協會では日本映畫の向上發展を期する爲め大衆向きの興味中心の機關雜誌、「日本映畫」を發行する事になつたがこれが編輯責任者であり發賣元を引受けた文壇の大御所菊池寛さんこれまでの雜誌とは全く行き方を換へたものにしやうと苦心慘憺、四六倍版總アート六十四頁、これに寫眞版やグラビアを加へて定價二十錢、執筆者は菊池寛さんを始め久米正雄氏や鄕里岡山で立候補してトテモ忙がしい犬養健氏等が顔を揃へる外山本莲雄男と映畫女優の一問一答といふやうな奇拔な材料もあつてファンをアットはせる計畫だと言ふ、菊池さんはこれでも滿足せず「わしやこれから前垂かけて廣告取りも致します」といふ素晴らしい力瘤、三十日を以て創刊される花の四月が期待されてゐる

エガルト主演の「おもかげ」近着

伊太利映畫界がマルタ・エガルトを招き自國劇壇の若手俳優サンドロ・パルミエーリと共演させた「おもかげ」(カスタ・デイヴア)が近く東和商事に入荷、陽春の銀幕を飾ることになつた、これは伊太利の名音樂家ウインセンツオ・ベルリーニの悲戀、その名オペラ「ノルマ」完成にまつはるロマンスを描いたもので脚本は「未完成交響樂」のワルター・ライシュの筆になり監督にはカルミネ・カローネが當つてゐる

スタヂオ街短信

▽新興京都では渡邊新太郎監督で製作中の大谷日出夫主演「快傑黒頭巾」がともすれば日活山中貞雄作品「怪盜白頭巾」のイミテーションと思はれ勝ちなので宣傳部では「快傑黒頭巾」は日活作品をもぢつたものでなく少年倶樂部連載、高垣眸原作ものの映畫化なることの聲明を發した

▽新興石田民三監督「姐妃殺し」に主演する鈴木澄子はこの映畫で生娘、女中、人妻、深川藝者、女囚、腰元大名の妾と次々と七度まで異なつた役柄を演ずるので扮裝其他に大嶽りの態である

甘栗太郎 新京銀座 電(3)二八八七番

△日活太秦發聲、池田富保監督、浪曲トーキー「新曲五郎正宗」及びマキの全發聲松田定次監督、澤村國太郎主演の「旅の馬鹿安」ノ二本は此程撮影終了整理に入つた

△日活「大菩薩峠」第二篇はスタッフ、キャスト確定、クランク開始した、最初のセットは消庵先生の長屋で小林、五月、鬼頭、澤田高勢、鳥羽、深水外五十名が出演した

▽松竹下加茂大會根辰夫監督高田浩吉主演「江戸節めをと姿」に湯淺みか作詞、直川哲也作曲の左の如き主題歌が出來た

芝で見初めて神田で逢ふて浮名たつたる主さんと縁を結びに麻布へ詣りや縁ぎり榎でサア縁がきれた(以下略)

△松竹下加茂秋山耕作監督は牛謎振りで全發聲「總州俠客傳」のメガホンをとる、これは好太郎、敏子のコンビの本年第一作で原作監督秋山耕作、脚色柳川眞一、撮影杉山公平配役は小諸の仁太郎(坂東好太郎)笹川の繁藏(坪井哲)瀧の佐吉(坂東橘之助)淸婦おみよ(飯塚敏子)女房お新(花岡菊子)夏目の新助(山路義人)ごての松吉(永井柳太郎)飯岡の助五郎(志賀靖郎)妾おつる(紀美代子)

テンプルちゃんお目見得

▽▽▽フォックス映畫天才子供として今や知らぬ人なき迄に人氣を博してゐるシャリー・テンプルの最初の主演映畫でハリー・ラックマンの監督になる作品です、大人のジエームス・ダンとクレア・トレヴオーの二人を向ふに廻して歌や踊りを交つた熱演ぶりです、既に「可愛いゝマーカちゃん」其他で新京のファンにもお馴染みのことゝて再びこの子の人氣を高めることでありませう、八日より豐樂劇場封切、スチールはその一場面△△△

映画 痴人の愛 —O・K・R—

女にふられ、幾度びも痛めつけられながらどうしてもその女を諦めきれない不具者の跛行的愛慾の苦惱を描いて、仲々高踏的な味ひを匂はす映畫である、サマセット・モームの原作は知らないが、映畫は不具者と云ふひがみから暗い變質者の性格を持つ男(レスリー・ハーワード)を繞る三人の女の愛とその交渉を整然と表現してゐる、見終つてから考へると此處に出て來る三人の女—一人は淫奔な女(ベッテイ・デヴィス)一人は年増女(ケイ・ジョンソン)他の一人は淸純な乙女(フランシス・デイ)—の男に對する愛の表現も亦夫々對蹠が判然としてゐるし、男の四度びの交渉が段々に變化してゆくなども考へ合せると、この脚本(レスター・コーエン)は映畫的構成において完璧なものを示してゐるやうに思はれた、ジョン・クロムウエルの手法も無駄がなく適確に場面を緊め運ばせてゆくので、場面の情景は常に妥執的な晦澁さから脱して、程度のねばつこさを持ち得てゐたやうである、之はヘンリー・ジエラードのキャメラが與つて力あるものと思はれる、特にラストシーンは素晴しい感情を傳へてゐたやうに思つた、役ではベッティ・デーヴィスが出色、長春座上映中(N生)

雜音

長春座の「痴人の愛」に次いで「男の敵」、下旬には「Gメン」▼新キネの「フランケンシュタインの花嫁」、帝都の「俺は善人だ」豐樂の「テンプルちゃんお目見得」等々、巨作異色とり揃へて又々洋畫陣が賑ふ▼帝キネが張り込んで三色刷の見事な宣傳ビラを惜へた、おり込んでも配つても異彩を放つ▼ニュースの編輯も少し上手くなつた、長春座、帝都のが何時も手がこんでゐる▼新キネの「敵討三都錦繪」は正月に封切損ねた曰くつきの寫眞だが、怪奇映畫と組んで上映されるから又曰くがつきさうだ▼豐樂は子供主演の寫眞ばかり三週續いた、何か目的があるのか?▼常に良き映畫を安く多くの人に見せよ

今日の演藝街

▽長春座—六日まで藤井貢、桑野通子の「東京の英雄」高田浩吉、光川京子の「大江戸出世小唄」シスリー・ハワード、ベッテ・デーヴスの「痴人の愛」

▽新京キネマ—六日まで、大河內傳次郎の「長脇差風景」黒田記代、山路ふみ子、水久保澄子の「婆者三代記」片岡千惠藏、伏見直江の「雁太郎街道」

▽帝都キネマ—九日まで、井上正夫、水谷八重子の「大尉の娘」尾上榮五郎、杉山昌三九、大谷日出夫、久松三津枝の「大閤記藤吉郎出世飛躍の巻」エドワード・ロビンソンの「俺は善人だ」

△豐樂劇場—七日まで、伏見信子、谷幹一の「戀の鋪道」伏見直江の「旅鳥お妻やくざ」パ社スター總出演「不思議の國のアリス」

△演藝館—十日まで、大和家三姉妹一行開演

広告 マッチ図案 電3-3556 奴マッチ社

居住消息

▲中谷ひさ(產婆) 東京市より市內千鳥町一ノ十一へ

▲西尾新六氏(新京中學職員) 兵庫縣多紀郡大山村より市內山吹町櫻木寮へ

轉居

▲長尾吉五郎氏 羽衣町四丁目十四から特別市東順治路四〇九へ

▲大野定義氏 市內入船町三丁目七番地から梅ヶ枝町三丁目一〇ノ三へ

▲津村竹一郎氏 白菊町五丁目四二ノ二から常盤町二丁目一番地へ

▲佐藤豐吉氏 梅ヶ枝町四丁目二番地から千鳥町一丁目十一へ

▲古野萬壽夫氏 奉天浪速通三〇から千鳥町二丁目一へ 街

死亡

▲本籍佐賀縣市內曙町四丁目十一田代芳子一日死亡

▲本籍宮崎縣市內中央通滿洲電氣新京出張所兒玉駿氏三日死亡

▲本籍愛媛縣市內八島通一號ノ九結城昌三氏三日死亡

▲本籍宮崎縣市內老松町二丁目鶴岡金松氏一日死亡

▲本籍愛知縣市內吉野町二丁目三神谷ッヤ子さん三日死亡

二月七日 金曜 己未 先負 執 亢宿 正月十五日

●一白の人 根氣好く働けば不良に陷る事を免るべき日丙と丁と庚が吉

●二黒の人 野心を起さず遲々たりとも本業を守るべし卯と壬と癸が吉

●三碧の人 頑固一徹は萬全といふ可らず溫順なるが吉乙と庚と辛が吉

●四綠の人 氣運中折れの日何事も忍耐するが肝要第一乙と辛と乾が吉

●五黄の人 可もなく不可もなく平順の日輕動するは凶甲と乙と癸が吉

●六白の人 曲折は免れざれど倦むことなく定業を勵め卯と乙と丁が吉

●七赤の人 中分なき氣運他の甘言に陷らぬ樣注意肝要巽と丁と癸が吉

●八白の人 陰氣に閉ぢられず晴々と萬事を處するに吉卯と乙と癸が吉

●九紫の人 旺盛なる氣運を呈す人和を求め更に上々吉乙と庚と辛が吉

廣告

奥様方へ 御注進
自家で作れば安く付くと思ふ考へは間違ひです
材料の無駄と時間の經濟を考へて下さい
お惣菜の店(祝町三) 青柳直營 みづや 電3四二六五

よせなべ 一人前 八十錢
配達迅速 お惣菜の店 青柳直營 みづや
祝町三丁目 電3四二六五 毎月五日定休日

よいこなおちち
森永ドライミルク
小兒科大家挙つて推奬!

富士月子 來演
當る二月九日より三日間限り
熟爛せる浪曲の豪華
天性高雅の名曲
麗朗にして雄渾
完璧の名調

入場料 大人一圓五十錢 軍人學生八十錢 小人三十錢
於記念公會堂
出演者番組
富士月昇
富士月若
廣澤小虎吉
富士三保子
竹川周生
京山嘉一
藤川友春
富士月子
曲師 三角 / 廣澤富士榮

産科婦人科 堀山醫院
新京蓬萊町一丁目(警察署西一丁)
電話3三一八〇番
入院隨意
日曜祭日午後休診
產婆 天野オサエ 中越フサノ

代書
新京中央通拾番地(日本キリスト教會前)
泰安洋行代書館主 野々上榮藏
電話(3)三六七〇番

貸家
一、場所 錦町三丁目七番地(敷地八十坪煉瓦造平家)
一、間取 (洋間)八疊、三疊 日本間八疊、六疊、六疊
一、設備 溫水煖房、水洗式便所
一、家賃 百圓
御希望の方は
新京特別市新發屯清和街一〇一號
東亞興業株式會社新京出張所
電二一—四九三五番

お待兼のトーキー一番組
七日より封切大公開
第一映畫特作トーキー・伊藤大輔 原案脚色監督
高田浩吉・歌川絹枝主演 淺香新八郎・芝田新・寺島貢・小泉嘉輔・大武孝人・阿津操・助演
江戸みやげ子守唄
在來の浩吉・映畫中の傑作です・その哀切極りなき子守唄を得意の美聲で心ゆくまで唄ひそして皆樣に涙して戴かうと云ふ感傷篇です!

RKOラヂオ超特作映畫・日本版・
男の敵
ヴィクター・マクラグレン主演 マーゴット・グラハム・ヘザー・エンゼル共演
女ゆへに身を誤る魯鈍にして善良なる巨人の悲劇!肉彈鬼中隊の
名コンビンが一年振りに世に送る鮮血の大男性史に泣け!折紙附の傑作
ライアム・オフラハーテイ原作
「密告者」の映畫化
ジョン・フォード監督作品

花嫁くらべ
近代娘氣質 田中絹代の花嫁物語
佐分利信 高杉早苗 三宅邦子 忍節子 小櫻葉子
吉川滿子 飯田蝶子 小林十九二 南部耕作 齊藤達雄
・共演・
蒲田超特作品 オール・トーキー 島津保次郎 原作監督
毎日晝夜三回 連續入替なし
御觀覽料金 階上壹圓十錢 階下壹圓
長春座

北滿林業開發の爲 林業事務所新設 哈爾濱鐵路局の計畫成る

【ハルビン國通】北滿林業開發に乘出した哈鐵産業處では管下各林區の伐採事業統制の爲同處内に林業事務所新設を立案中のところこの程機構、人事の決定を見、三日假事務所を設置して之が準備を急ぎつつあるが本月中旬頃正式發表を見る筈である、而して同所長は石岡産業開發處長が兼任し主事には磯部新氏の就任を見る模樣であり社員は全部で約五十名、その半數は現地に駐在する事となつてゐる

ゴム類	一九、四五四
綿絹類	三一三、〇三〇
紙類	三三一、五一一
建築材料	一六二一、九九〇
石炭	三五二、五一〇
麻袋	二六二、五五〇
叺	一、三八〇
藥種	五九、六〇〇
陶器	五、五一五
硝子	二一、四九九
其他	六八五、〇五四
合計	一〇、四六二、三五六

本年度 電々豫算 約千萬圓で諸擴張を

電々會社本年度の豫算は大體決定され近く發表されるものと見られてゐるが確聞するに約一千萬圓で主として左の如き擴張工事に充てられる模樣である

工事關係では

一、全滿各都市市内電話約七千の增設

一、安奉線ケーブル工事之は奉天東京間ケーブル連繫計畫の一部で三百七十萬圓中今年度二百萬圓にて全部完成の見込

一、山海關迄の線路開設北支方面との連絡の一部

一、北滿方面通信線の增設並改築

1、奉天、新京、ハルビンの市外電話

2、新京、圖們間電話線

一、放送局關係

3、新京二重放送(十キロは主として日語、從來の百キロは滿語)

2、總合局舍の新築(ハルビン、奉天、安東)

一、業務關係

對支電話及對ソ聯通信を年内に完成す

合計	七、六五六
到着貨物	
穀類種子	五五六、六五〇
野菜菓實	六五三、五二〇
食料品	三一四三、六二七
茶類	二、五五四
海産物	八三、六八七
酒類	一一五、二六八
煙草	五五、五九二
玩具	一、三〇五

篤農家に 畜牛貸與

【圖們國通】吉林鐵路局産業所では沿線愛護村の畜産獎勵のため豫て朝鮮畜産組合に優良牛五十頭の分讓中今回圖們警務段に到着したので各村長の推薦する篤農家に一頭宛を貸付する事となつた

奉天、安東兩省に 柞蠶飼育試驗場

【安東國通】實業部では奉天省並に安東省の柞蠶獎勵のため本年度より優良柞蠶種の飼育頒布を行ふこととなり豫て柞蠶飼育試驗(種繭)場設置の候補地を選定中であつたが此程三萬五千圓を以て奉天省西豐縣に本場を、分場は安東に設置するに決し目下安東省に於て候補地を物色中である

一月下旬の 新京驛拔貨數

新京商工會議所調査に依る一月下旬の新京驛還送到着貨物の主なるものは左の如くである

混保大豆	三、二七〇
普通大豆	一、四四〇
高粱	七二〇
小豆	—
吉米	三〇
苞子	二一〇
蘇子	五〇
麻	一七三
穀類	一八二
麥粉	五四〇
麵	四〇二
豆粕	二七三
豆油	—
木材	二三四
獸骨	五四
其他	七八

白河結氷し 長江丸引返す

【大連國通】大阪天津間定期ライン長江丸(二、七〇〇噸)船長谷口喜八治)は去る卅一日大阪出帆神戸門司に寄港、一日門司出帆天津に向つたが塘沽沖にて結氷のため針路を阻まれ丸二晝夜に亙り逆航を企てたが及ばず、五日正午大連に引返して來た、同船乘客卅二名は大連上陸奉天經由天津に赴く事となつてゐる

太洋河一帶 四月頃に水利調査

【安東國通】臨時産業調査局第一班では三角地帶の水田開發を圖ろ爲第一着手として愈々本春四月より太洋河を中心とする荘河、鳳凰城、安東、岫巖の各縣の廣範圍に亙り大規模なる水利調査を行ふことゝなつた、本調査は明春行はれる豫定であつたが、特に一ケ年繰上げて實行されるもので具體案は目下赴日中の實業部囑託池田博士の歸滿を待つて決定する

長短

後藤富男氏の「内蒙古の高原より」を讀む、これは一つの紀行文であるのだが、善鄰協會にも關係ある氏の文章は内蒙古の蒙古人たちの生活のさまを如實に描寫してゐて感興が深い▲蒙古人の包を訪ふと「ノホイウジエー」と大聲に叫ぶといふ、その意味は「犬をみてくれ」といふのださうだ、これが「今日は」といふ挨拶なのださうである、やがて包の中から主人が出て來て犬を一隅に追ひやつてくれる、そこで訪問者は馬を降りるといふ順序だ、と▲主人が自分の木碗をとり出して先づ湯でゆすぐ、そこまではいいが、それから何と碗の内部を舌でぺろぺろなめてからお茶をついでくれる、これが餘程の歡待とある▲以上の文章『國際評論』二月に載する所、特にこの欄を借り紹介して置く—「草の穗のなびき居るかや遠い原」

滿洲經濟事情應答

滿洲、新京諸般の經濟事情に就き質問に應ず、簡明になるべく封書又は官製はがきにて本社經濟部宛

滿洲紹布の株價二、三ヶ月前までは二圓八十錢位であつたのに近頃十二圓以上してゐるのはどうした譯か、及同社の前途に付御指敎を乞(知銅生)

【答】大滿洲ホップ麥酒は十二圓五十錢の拂込ですが本日市内某店調査によると時價二圓九十錢です、昨年末拂込全額七百五十萬圓を切捨て減資を行ひました、時價についての右の事情を誤解されたのではありませんか、樂觀は許されぬといふのが一般の觀察のやうであります(係)

新京に於ける資源調査 該當工場 =新京警察署調査=

新京警察署兵事係では管内の資源調査規則該當工場主滿人側は昨年末、邦人側は去る二十八日二百餘名に亙るものを召集し兵事主任から皇國現在の資源調査概況、滿洲に於ける本業務の重大使命及管内の現況説明、關東局殖産課係官臨場懇篤なる説明あり、各工場主も頗る熱心に質問を試み研討數刻に渉り出先機關のみにては決し兼ねる問題も出で躍進新京の殖産工業も交通機關の整備と水利の便を得るに於てはあながち見捨てたものではない

新京署管内の該當工場は左の如くである

一、指定工場

主要業務	日人	滿人	計
裁縫	一	一	二
織布	〇	一	一
鑄物	一	一	二
鐵工	六	〇	六
製油	一	一	二
製革	〇	一	一
製材	八	〇	八
木製品製造	一	〇	一
印刷	二	〇	二
酒造	四	四	八
製氷	一	〇	一
製粉	一	四	五
燐寸製造	二	〇	二
瓦斯製造	一	〇	一
醬油釀造	一	〇	一
清涼飲料水製造	一	〇	一
合計	三一	一三	四四

二、普通工場

主要業務	日人	滿人	計
裁縫	一六	二七	四三
織布	〇	一	一
鑄物	〇	一	一
鐵工	五	二	七
製油	〇	二	二
製材	〇	一	一
木製品製造	六	四	一〇
印刷	一一	〇	一一
水砂糖製造	〇	一	一
醬油釀造業	一	二	三
製棉	一	〇	一
鍍金	〇	一	一
金屬工	〇	一	一
自動車修繕	四	〇	四
自轉車修繕	三	〇	三
荷馬車製造	〇	二	二
石鹼	二	一	三
蠟燭	〇	二	二
鉄力	〇	六	六
清涼飲料水(外人四を含む)	一	〇	一
菓子パン	一二	五	一三
蒲鉾	三	二	五
製麵	〇	一	一
製米	八	一四	二二
皮革製品	八	七	一五
石工品加工	一	〇	一
竹製品製造	〇	一	一
機械器具	〇	一	一
其他	〇	一	一
合計	八〇	八四	一六四
總計	一一一	九七	二〇八

因に指定工場は概ね工場工業の程度である普通工場中には手工業、家庭手工業の小規模のものを含んでゐるが國家總動員計畫の樹立に寄與せんとする爲めには指導訓練の意味から法規の適用を積極的に而かも其の結果が一面産業の振興、國富の開發、國力充實の基調となるの重大意義に稽へ當事者は非常な意氣込みで工場主の崇高なる義務心の發露を熱望し所謂官民一致協力して之が適用に計畫に正鵠なる數を提供しやうとするのである

關東州及南滿洲鐵道附屬地資源調査規則拔萃

五人以上の職工を使用のする設備を有し又は常時五人以上の職工を使用する工場主は其の工場を開業、休業又は廢業したるときは十日以内に左の事項を屆出ねばならぬ。

一、工場名

二、工場の所在地

三、開業、休業又は廢業の事實及其の年月日

四、主要業務及職工數開業の場合に限る

新京署管内の生産額二千萬圓にも上るといふことであるが該當工場●の内容は資源調査票に正確に記載されてあるも軍部の要求以外には秘密取扱ひで統計上の目的に使用する場合でも所管大臣の認可を要するのである

商況欄 (二月六日前場)

海外經濟電報

倫敦銀塊	一九片一分六七
同 先限	出來不申
紐育銀塊	四四仙四分三
孟買銀塊	四八留比八分七
米英爲替	五弗〇三仙八分一
米日爲替	二九弗三〇仙
米支爲替	三〇弗三〇仙
スチール	五一弗八分一
アナコンダ	三〇弗四分三
英日爲替	一志二片三分一
英支爲替	〃
印日爲替	七七留比二分一

▲米棉

現物	一一仙四五
三月限	一〇仙九七
五月限	一〇仙六五
七月限	一〇仙四二
十月限	一〇仙一四
十二月限	一〇仙一四
一月限	一〇仙一四

▲印棉

ブローチ	一九二留比
オームラ	一七五留比
ベンゴール	一三六留比

▲市俄古小麥

五月限	九九仙四分三
七月限	八九仙四分一
九月限	八八仙八分一

▲カルカッタ麻袋

實筋	二四留比四分一
繳筋	二一留比一六分三

金銀市況

●上海標金

本寄	二三八、〇〇
歩	四六、八〇 四六、三〇

●大連金鈔

現物	四七、〇 四七、二〇

爲替相場

▲上海爲替

▲日本向 第一回 賣	一〇〇二、七五
買	一〇三、二五
▲倫敦向 第一回 賣	一志二片三分一三
買	三二分一五
第二回 賣買	〃
▲紐育向 第一回 賣買	三〇弗八分一 一六分三
第二回 賣買	〃

▲大連爲替

▲上海向 出來不申

▲營口向

▲阪神日米爲替

第一回 賣	二九弗
買	一六分三 一分五

▲阪神日英爲替

第一回 賣買	一志二片 一六分〇〇

各地株式事市況

●東京株式(短期) 寄付 高値 安値 東新 鐘新 鐘紡 日産 大新 [illegible]

株式相場

▲大阪株式(短期) 寄 引 大新 鐘新 東新 日産 日魯 [illegible]

▲大連株式(短期) 寄 引 [illegible]

商品市況

▲大阪棉系 寄 付 三月限 四月限 五月限 六月限 七月限 八月限 [illegible]

▲大阪棉花 當限 先限 [illegible]

▲大阪人絹 當限 先限 [illegible]

特別市況

●同 大豆 現物 二月限 三月限 四月限 五月限 六月限 [illegible]

●同 豆油 現物 二月限 三月限 四月限 五月限 六月限 [illegible]

●同 高粱 現物 二月限 三月限 四月限 五月限 六月限 [illegible]

●神戸豆粕 二月限 三月限 四月限 五月限 六月限 [illegible]

新京取引所では六日萬壽節九、日元宵節に附き六日より三日間休會

▲奉天株式(短期) 寄 引 五品 豆新 鈔新 東新 錢鈔 滿新 二新 日鈔 日鐵 大新 東新 日新 五品 豆品 鐘新 滿新 二中 同乙 東拓 滿興 滿毛 優先 日清 東亞 [illegible]

名物 でっちや特價デー

6日 まぐろまぎり 三十戔 巻寿司一本 三十戔

7日 天ぷら定食 吸物付 六十戔 天丼 四十戔

8日 鯛茶漬 一人前 五十戔

9日 親子丼 一人前 廿五戔 木の葉丼 三十戔

10日 でっち定食 四品付 五十戔

ダイヤ街 電話(三)三九五四・六一四一番

岡田乾電池
岡田電氣商會 滿洲配給所 奉天浪速通八
總代理店 三菱商事株式會社
代理店 伊關商店 新京日本橋通十八

京 二月一日より 二月十日まで
年一回冬物(大奉仕) 決算大見切大投売
正札より二割三割引
掘出し物売場には(半額)以下の品澤山!
新京百貨店 呉服部

新京驛より中央通へ二丁
新京圓宿 (御一泊八十錢)
浴室の設備あり寢具大清潔御家族連れの方便利なり

福だんご 新京元祖 關東つきぬき
配達致します 梅ケ枝町 十五屋 電3六八〇七番

資本金 一億圓全額拂込濟
積立金 一億二千七百四十五萬圓
橫濱正金銀行 新京支店
銀行代表電話 (3)三一六一一 三一六一七
支配人舍宅 二二六一
共同舍宅 二二六一二
公衆用 二三七〇
支配人代理 二九六九
本店 橫濱
支店及出張所 東京、丸之内、名古屋、大阪、神戸、門司、長崎、倫敦、巴里、漢堡、伯林、紐育、桑港、羅府、シヤトル、布哇、リオデジヤネイロ、シドニー、アレキサンドリヤ、孟買、カルカツタ、蘭貢、新嘉坡、スラバヤ、バタビヤ、スマラン、馬尼拉、香港、廣東、上海、靑島、漢口、天津、北平、營口、大連、奉天、小西關、哈爾濱

鍋料理一式 割烹 藪虎 日本橋通 電話三一三四四五番

豊樂劇場 四日より
パラマウント超特作 不思議の國のアリス
パラマウント總動員スター陣
太秦發聲 伏見直江 主演 旅烏 おや妻ぐさ
太秦發聲 戀の舗道 伏見信子 澤らん子 谷幹一 森野鍛治哉
入場料 五〇錢
電話2・1445・2・1585

長春座 四日より
東京の英雄 嵐寛 井野 通子 主演
大江戸出世小唄 高田浩吉 光川京子 主演
痴人の愛 OKR特作人情劇
階下 六十錢
電話3・3134・3・5766

帝都キネマ 五日封切
大尉の娘 上山草人 井上正夫 水谷八重子 主演
俺は善人だ コロムビア大作 エドワード・ロビンソン 主演
太閤記 尾上松之助 上田吉二郎 大谷日出夫 主演
入場料 階下一圓
是非一度 ワルツへ

新京キネマ 四日より三日間
長脇差風景 大都映畫 山路ふみ子 峰吟子 主演
藝者三代記 黒田記代 サウンド版 山路ふみ子 主演
雁太郎街道 中山 伏見直江 鳥羽陽之助 共演
階下 五十錢
電話 3・2068

國都醫院 内科 外科 花柳病科 小兒科 産婦人科 肛門病科
産婆 權田久江
入院隨意
新京永樂町三丁目 領事館前京都旅館隣 電話三一四六〇六番

新京日日新聞
朝刊
【本紙朝夕刊十二頁】
本紙定價 一ヶ月壹圓 一部五錢
廣告料金 普通一行壹圓五拾錢 特別一行貳圓五拾錢
發行所 新京永樂町四ノ一 新京日日新聞社
電話 編輯部專用 三二二五 營業部專用 三二〇〇
發行人 十河 榮 忠
編輯人 松本 勇
印刷人 水越 内之介

國の光 福鶴

大和鎭に不時着の ソ聯機に深む謎

越境不時着か通匪が目的か 奇怪なソ聯側の沈默

既報一月末饒河西方七十五キロの地點に不時着せるソ聯軍用機割乘のソ聯兵が匪賊のため拉致せられたる旨、端なくも一歸順匪の頭目より洩れたるを知り關東軍に於ては爾來滿軍と共に鋭意その行方を捜査中のところ此程に至り該飛行機の不時着に關し左の如き奇怪なる事實判明した

一、該地は飛行機の着陸に好適なること
一、匪賊の監唯中に着陸せること
一、附近に於て匪賊が露人の有無を問へること
一、匪賊中に露人ありしこと（頭目の情婦も露人なり）
一、飛行機に機關銃の見えざりしこと

即ち右に關し關東軍に於ては六日午後二時十五分幕僚談の形式を以て左の如き發表をなした

軍發表（幕僚談）

不時着か、脫走か、それとも何か他意あるか

既報の去る一月末、富錦に歸順した一匪賊頭目の口から端なくも洩れた蘇聯飛行機の大和鎭附近着陸事件は其後日滿軍の好意的捜索によつて其殘骸が裡七軍星子（饒河西方七〇キロ）附近（國境迄の最短距離七〇キロ米）に於て發見されそれがN－一五型機で番號二五九〇五と云ふ標記とした蘇聯軍用驅逐機である事が分つた、現場では既に機體の可燃物體は悉く燒却せられ其土地の者の言に依れば搭乘者一名は匪賊と同行した事も確實となつた

何が故に此の飛行機が此の地に着陸したのか、或は故意に不法越境して何かの故障で不時着をしたものか、或は過失錯誤の結果越境して右の狀況に立到つたのか、それとも時々赤軍である樣に飛行機を利用して脫走を企て脂油盡きてあんな人煙稀なる所に着陸したものか、それとも、もつと外に底意のあるものか

昨年の暮我が軍用機が全くの過失から「ボルコフカ」に不時着した時直に「タス」が農民「ガ」太鼓を叩いた奇拔さ加減に我々は皆呆れたのだが或は所謂問うに落ちず、語るに落ちるの譬の如し、此赤軍飛行家自身が匪賊の使嗾とか煽動とかの目的で日滿軍の手薄の方面殊に匪賊の巣窟地帶で之との連絡に好都合な而も着陸に便利な土地を選んで降下し而も機體を犧牲にするの蠻勇を發揮したものか（之を否定する確たる資料なき限り我々は永久に疑す）何れにしても不思議な事に蘇聯側から未だに何の照會もないと云ふのは如何に豐富に飛行機を持つてる彼の國とは云ひ乍ら國際的に觀て不都合な時には物言はぬ蘇側一流の遣口が窺はれる（寫眞は大和鎭に着陸せる蘇軍飛行機の殘骸）

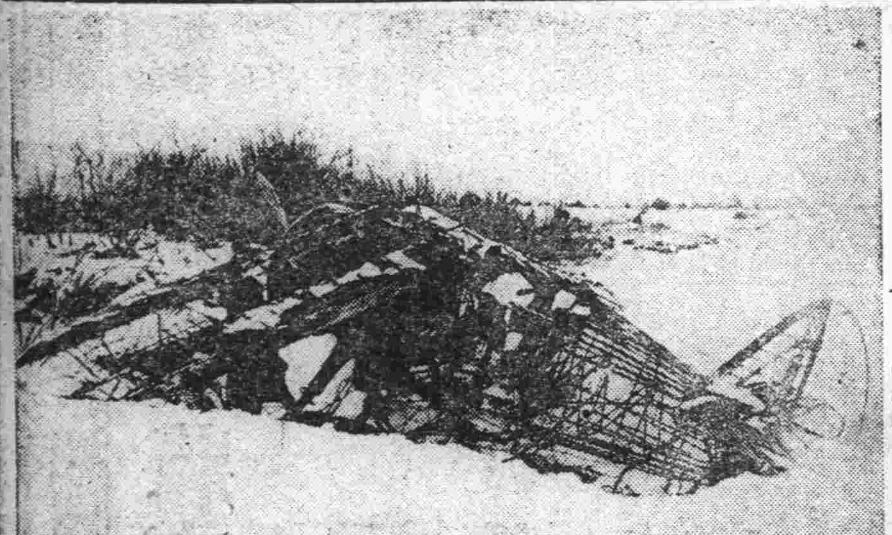

賀陽宮大妃 胃潰瘍で 御手當中

【東京國通】賀陽宮大妃好子殿下には去る三日以來胃潰瘍にて麹町の御殿において赤十字病院荒井博士の御手當を受けさせられてゐるが、御容態は目下御順調の趣きに拜するも御年七十二歳の御高齡にわたらせられるので宮家職員一同御心配申上げてゐる

オランホトク附近で 外蒙兵又復越境 監視隊員に擊退さる

【ハイラル國通】當地某確實なる筋への情報に依れば二月五日午前一時外蒙兵數十名は滿洲國領内に侵入しオランホトク監視所を三方より包圍攻擊し來つた、我が監視隊員は勇敢に應戰、激戰三十分にして之を南方に潰走せしめたり

ソ聯スパイ 五名を國外追放

【チチハル國通】豫てハイラル憲兵分隊に於て檢擧取調中の通ソ容疑者ハイラル在住ソ聯國籍人アレクサンドル・バブロウイッチ外四名は此程スパイ行爲明白となり一月末ハイラル警察廳に國外追放の意見を附し身柄並に一件書類を移牒したが近く滿洲里に於てソ聯官憲に引渡され、本國送還に附せられる模樣である

閣議で決定の 明年度實行豫算編成方針内容

【東京國通】昭和十一年度實行豫算編成方針は四日定例閣議で高橋藏相より說明あり異議なく決定したが右方針は左の如し

歲入

一、歲入施行豫算は總て前年度歲入豫算の各款項金額に依るも實行豫算に於ては以下二項に依るものを除く外原則として提出豫算の各款項金額によること
二、法律の制定、改廢に伴ふ歲入の增加は實行豫算に於てこれを見込まず實行豫算に追加し又は追加豫算に計上すること
三、歲出の計上に伴ふ歲入の增加にして當然歲出が實行豫算に計上せられざる時はこれを見込まず當該歲出の計上方法等を參酌し適宜實行豫算に追加し追加豫算に計上する事

歲出

一、歲出施行豫算は前年度歲出豫算の各款項金額による事、但し繼續費にして十一年度規定年割額あるものは該年額、その前年度に於て終了したるものは該前年度年割による事
二、前項施行豫算額中十一年度提出豫算にして減額に係はる金額は實行豫算に於てはこれを計上せざる事、但し法律の制定改廢に伴ふものにして該法律の成立に依り、又は豫算の組替若くは新規要求に伴ふものにして後に掲ぐる豫算の實行の如何に依り直ちにその減額を實行する事能はざるものはこの限りに非ざる事
三、提出豫算中增加要求額は當然增加に屬するものの外は總て新規事項として改めて詮議すること
四、當然增加及び前項による詮議の結果增加を要する經費にして施行豫算の範圍内に於て支辨し得るものは之を實行豫算に計上し、然らざるものは追加豫算として要求すること、施行豫算の範圍内に於て該經費の全部を支辨し能はざるものは追加豫算の成立まで之が使用を延期すること
五、實行豫算（追加豫算を含む）に計上すべき歲入歲出の實行金額については各省の要求に基き大藏省に於て之が查定案を調整し之を閣議に提出すること

池田中佐を招致 川島陸相北支新情勢を聽取

【東京國通】川島陸相は六日午前十一時陸相官邸に目下上京中の支那駐屯軍參謀池田中佐を招致して冀察政務委員會の實情、冀東政權との合流問題、防共協定に關する交涉問題、支那駐屯軍の擴充强化等に關する支那駐屯軍の意向を約一時間に亘つて聽取したが更に午後二時より過般歸京した前支那駐屯軍參謀長酒井大佐を招致して北支の實情に就き一時餘に亘つて說明を聽取するところあつた

愈よ實施期に入る 地籍整備事業

土地局、三段構への實行指針

土地局の地籍整備事業は既に準備調查期を脫し實施に入らんとしてゐるが土地局では事業指針を左の如く内容、目的、效果の三段構へとして着々事業の貫徹に向つて邁進してゐるが、その内容は

一、地籍の區劃を定め（行政區劃に合致）
二、土地の權利關係を明かにし（審定）
三、土地の所在、地號、地目、面積、地位等級を定め（地籍の設定）
四、地籍は之を公證して常にその異動を整理し（地籍の管理）

之に依て

一、土地に關する紛爭を解消し
二、民族間の感情を融和し
三、人民に權利保全の安定感を與へ
四、土地取引の圓滑安全を致し
五、地稅賦課標準を公正にし
六、移民、都邑計畫、土木、林業、鑛業其の他の國家施設を容易にする

等々の目的を達成して

一、經濟的には土地の利用度を促進し
二、財政的には地稅を公正ならしめて中央地方の財政を確立し
三、行政的には百般の施設に充分の便益を齎らさんとするものである

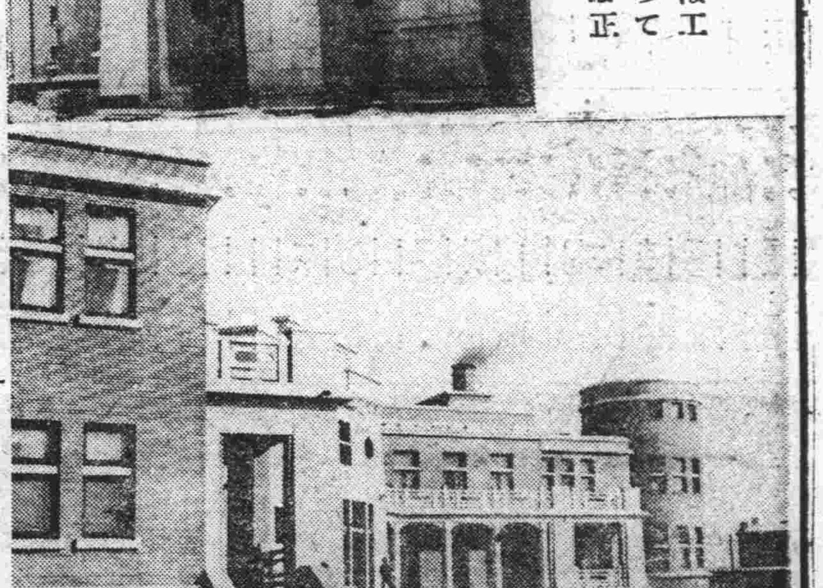

◎外交部新廳舍竣工す 興亞街に建築中の外交部新廳舍は工事全く終り今は内部の裝飾をまつて來る十五日頃移廳すると（寫眞は正面玄關を裏面より見たる全景）

二億磅の公債で 英國が新國防組織確立

【ロンドン五日發國通】英國政府は二億磅の國防公債を募集し以て陸海空三軍に亘る軍備の强化に乘出すに決定したが同時に國軍統帥の新組織を確立する方針と解される詳細は近く發表される筈であるが英國政府の新國防大綱として傳へられるところは次の通りである

一、二億磅の國防公債を募集して陸海空三軍の全面的擴充を圖るが就中制空權の獲得の爲め空軍の大擴張を斷行
一、更に新巡洋艦を建造し英國々防線の補强を圖る
一、陸海空三軍の代表を網羅して新に國防統制機構を設定する、新機構の首腦は文官とする

主力艦噸數問題繞り 米對佛伊依然對立

軍縮會議重大危機に逢着す

【ロンドン五日發國通】英國政府は四日夜米、佛、伊三國代表と私的會談を遂げ主力艦の質的制限案を繞る難關打開に大童の活動を續けてゐるが米國代表と佛伊兩國代表の見解は容易に一致せずロンドン海軍會議は今や瀕死の重大危機に逢着するに至つた、一部には所謂海洋組と大陸組とを分離、主力艦の單艦噸數に就き海洋組に三萬五千噸、大陸組に二萬七千噸を適用しては如何、との妥協案が提示されてゐるが、英國政府當局は單一制限案を必要とすると力說してゐる、或は三萬五千噸を幾分割る數字で妥協する案も示唆されてゐるが米國代表部に於ては三萬五千噸十四吋の原案を固執して讓らない、米國代表部の代辯者は五日夜語る

主力艦の單艦噸數に就ては飽くまで三萬五千噸を主張する、若しフランス代表が單獨で乃至他國代表と協力して單艦噸數の引下げを主張する場合には會議は決裂の外はあるまい

"米國の艦船改裝は 渡洋陣の强化"

【東京國通】米國が渡洋作戰陣作成の爲海軍擴充案を上院に提出したとの報道に對して我海軍では左の如き見解を表明してゐる

改裝案中に擧げられてゐる主力艦、航空母艦は何れも最近一應の改裝を完了したばかりのものであるにも拘らず之等を再び改裝するといふ事は言ふ迄もなく一度の改裝で不滿を感ぜられる點を重ねて改裝し艦船の戰鬪防禦力の充實を圖らんとするものであらう、一面に於て又特務艦の新建造をなさんとするものは注目を拂はねばならぬ處で明かに渡洋陣形の强化を目指すもので從來は條約量海軍建設にのみ汲々してゐた米國がここに愈々特務艦即ち給油艦食料船等を建造し渡洋陣形の完璧を期せんとするに至つたものである、更に又大統領に對し目的を限つて六億弗を限度とする支出の權限を附與せんとすることはこの點大いに注目を拂はねばならぬことである

滿鐵辭令

【大連國通】

山口外二

總局機務處長兼輸送課長事務取扱 技師 秋田豐作
兼務を免ず
新京地方事務所土木係長 技術員 鴨内秀利
地方部工事課給水係主任を命ず
奉天地方事務所 技術員 瀧村盛利
職員を命ず
鐵路總局機務處總務課長を命ず
鞍山地方事務所工事係長を命ず
鞍山地方事務所工事係 技術員 今 三郎
新京地方事務所土木係長を命ず
地方部土木課給水係主任 技師 河野要二
願に依り本職を免ず
總務部人事課事務員 林 勝美
北鮮鐵道管理局庶務課社會係主任を命ず
北鮮管理局庶務課長兼社會係主任 參事 中山恕世
兼務を免ず

第二回電業社債 發行條件近く發表

【東京國通】滿洲電業會社の第二回社債千五百萬圓は引受銀行たる朝鮮銀行と交涉中のところ大體左の如く諒解成立したので近日中に正式發表の筈である、尙今回から下受團（從來山一證券、野村、共同の三證券會社）を擴大して小池、藤本の兩證券會社を加へる事になつた

一、發行總額 一千五百萬圓
一、利率 四分五厘パー
一、償還方法 二年（又は三年）据置後十年間毎年六十萬圓以上償還又は買入償却
一、擔保 無し
一、引受銀行 朝鮮銀行

正隆銀行 新京支店 頭取 安田善四郎

南嶺騎兵旅 近衛旅に改編

南嶺にある滿洲國騎兵旅は從來靖安遊擊隊と共に滿洲國陸軍の中堅として建國以來剿匪と治安に東奔西走し來つたが來る二月十五日より近衛旅に改編さるる事に決定した

大村副總裁奉天へ

【チチハル國通】來齊中の大村滿鐵副總裁は午前齊鐵局内に從事員を集め鐵道機能の全面的發揚に關して局員を激勵後午後三時十分發列車で總局随員草場大佐等同伴奉天に向つた

近藤課長歸廳

歐洲の狀勢と我等の動向につき關東局、新京中央郵便局等で講演をつづけてゐた關東遞信局近藤經理課長は六日午前中關東軍にて講演をなし同日午後二時發のあじあで歸廳

人事往來

▲伊中將（江防艦隊司令官）六日午前ハルビンへ
▲小川少佐 同吉林へ
▲板花大佐 同午後ハルビンより
▲岡本二等軍醫正 同洮南へ
▲于上將（第一軍管區司令官）同奉天へ
▲吉興上將（第二軍管區司令官）同午前吉林へ
▲巴特瑪拉佈坦氏（興安省第二警備司令官）午後海拉爾へ

航空往來

▲杉野冠藏氏（新京會社員）六日午前承德へ
▲内田敬三氏（會社員）同新義州へ
▲土屋武氏（商業人）同
▲草間秀雄氏（滿洲採金會社員）同齊齊哈爾へ
▲長尾安勝氏（會社員）六日午後ハルビンへ
▲塚口好角氏（新京會社員）同

偶語

新京特別市の總人口概數が判明した、それによると男女總計二十一萬三千四百二十三名となつてゐるが、これには附近農村約二萬が除かれてゐるから、これを合算すると二十三萬を超えることゝなる▼更に附屬地の人口六萬三千餘名を加へると實に三十萬近いものとなるがこれが、現在のわが國都新京の全貌と見てよいわけだ▼從來特別市の人口については十五萬ともいはれまた、またそれ以上とも評せられたが、未だ正確な數字がなかつたもので、今度の第一次戶口調査の結果によつて初めてその全貌がはつきりされたわけだ、右尤もこの中には軍關係は除かれてゐることゝ、所謂「概數」だから、いよ〱正式發表されて見ると多少の修正はなきにしも非ずだが、大體のところはこれによつて知ることが出來やうといふものだ

女に限らず 男にも 感冒には 實に キク

中將湯

血行を旺盛にし疾患に對する抵抗力を强め、治病抗病に内臟諸器官の作用を活潑にして緩和に發汗解熱し健康體に導く。然も絕對に副作用なし

精選された數多優秀な原料の配劑に妙を得た中將湯は其の個々の藥が相互に助け合ひ、より强力な綜合效果を全幅的に發揮す

冷え性の方々も全身がマッタク よく溫まり

愛用者は寒さ知らずで冷え込と感冒を豫防し生々とした常春の健康が生れて來ます。

〔主効〕 感冒、肩凝、腰足冷込、月經不順、下腹疼痛、逆上頭痛、めまひ、ヒステリー、神經衰弱、子宮病、こしけ、產前產後、浮腫惡阻

定價 試用分 ¥.20 5日分 ¥.50 7日分 ¥1.00 15日分 ¥2.10 30日分 ¥3.00 40日分 ¥5.00 80日分 ¥10.00

本舗 津村順天堂 東京・大阪

社説

對支國策の統一
陸軍首腦部の方針一致

一

對支國策の統一がこれまで完全には成つて居らず、しばしば破綻を示して來、その度毎に騷喧しく國策の分裂が甚だ遺憾なこととして批判されて來た。支那やその他の國はかかる間隙を捕へて躍進日本の、また新興滿洲國の方策を或ひは阻止し或ひは反撃せんとして來た。日支友好の機運が昨年來日支兩國に於いて異常に推進せられて以後も、果して我方のすべてが、完全に統制された折衝を彼方となして來たか否かは疑問の存するところであらう。一昨五日、東京にかへつた磯谷少將を迎へて、陸軍省では關係首腦部の懇談會が開かれその結果、現在日支間に横たはる重要案件に對しての陸軍の根本方針は大要左の如く意見一致したと報ぜられた

二

一致せる陸軍の方針は先づ第一に、帝國の對支方針は滿洲事變並に聯盟脱退當時より確立不動のものであり今後も不變たるべきことを闡明してゐる。もとより、刻々に支那自體の變化がある。これが認識に於いて關係當局間に往々若干の相違が存したことは同懇談會でも確認されてゐる。故に、今後は陸、海、外等關係當局並に現地中央との連絡を一層緊密强化せんことを强く言明してゐるのである。次いで、この不動の國策に基き支那との眞の共存共榮を實現せんがために、南京政府の反日抗滿政策態度を徹底的に清算すべきこと、すなはち日支親善を根本から覆さうとする國民黨部や浸分子の跳梁、排日運動を監視禁壓すべきことかかる要求を不斷に彼方になすべきことを强調してゐる。更に、北支に樹立された新政權に對して軍は重大な關心を拂ふものであること、內政にはもとより干渉しないが北支の治安維持と北支民衆の利益のために搾取なき政治を行ふべく誘導すべきことが言明されてゐる。以上の三項が主要なる內容と解されるが、國論國策の一系亂れざる統一のためにといふ大眼目が現下の內外の情勢に鑑みて最も緊要な最も注意せらるべきものたることは明白である。

三

統一つひに成らざる現實の支那を相手にかゝる方策の遂行を期するのである。恐らく今後とても、些末な障害はしばしば惹起されるであらう。日支兩國間の諸懸案が今日の國際情勢よりして急速に解決せられねばならぬものであれだからと言つて、功をあせることは避けねばならぬ。國策は不動たるべし。そはつねに支那に向つても說得諒解せしむべし。不安は支那から支那民衆から除去さるべし。相互信頼のうへに、新しき關係樹立されよとわれらは念ずる

滿洲國貨幣制度の將來に就て（4）

岸惟孝

即其何れより見るも米國銀政策の行詰りは覆ふ可からざる事實である尙之れを銀買上げの數量より見るも世界の銀産額は毎年約一億五六千萬オンスに達する外印度其他に處分を要すべき相當多額の銀を保有せるを以て米國の富を以てするも之れを永久に買入るゝ事は到底不可能なりと言はざるを得ない

註、ストレートシルバーとして産出さるゝ額は約三〇％にして七〇％は銅、鉛、亜鉛等と同時に採掘せらるゝを以て銀の生産制限は不可能なり

×

只滿洲國はこの米國の無謀なる銀政策によりその貨幣の基礎を銀から離脱せしめ、日本金圓に結び付く事により通貨統一の機運を一層早からしめた事に對し米國に感謝すべきであるかも知れない

×

斯く觀察してみると米國の銀買上政策も何時かは轉換せざるを得ず、現にその買上の幾分澁滯せるはその將來を指示せるに非らずやの感がある この轉換の期に於ては又々金銀關係の變動よりして世界通貨の上に動搖を生ずべきは必然でもあつてこの事は金本位復歸に關する國際協調に對し重大なる障碍を爲すものと稱せざるを得ないのである、而して日本及び滿洲は支那に對しては特別の國際關係にあり、これ等三國の經濟的提携が其各の自存向上の爲め必至の條件であるを思へばこの銀問題の歸趨については特別の利害關係あるものとして深甚の注意を拂ふの必要がある

斯る見地に立つて考察するに支那幣制の確立に對しては日滿兩國共從來の行き懸りを捨て萬幅の援助を惜むべきものでないと考へる

此れが爲には米國が國際協調の精神に則り其過を改むるの一日も早からんことを切望する次第である

×

次ぎに佛國を中心とせる金ブロックの存在が金本位復歸に對する障碍であると言ふことは一見矛盾であり如何にも皮肉に感ぜらるゝ所である、然し吾人は後に說明する如く金本位の正常なる復歸は世界各國を平等なる條件の下に其財政力及經濟力に適應したる貨幣價値即ち對外爲替相場を前提としてはじめて其達成の期し得べきを信ずるものなるが故に世界主要國の大多數が等しく不換紙幣國たる間に於て辛じて金本位を死守せる金ブロックの存在は其存在に對し確たる信認を置き得ざる限り金本位復歸に對する障碍なりと稱せざるを得ない

即金ブロック諸國の財政及經濟が確固たる地歩を占め他國を指導誘掖し以て金本位に復歸するに付何等の不安を感ぜしめざる程度の實力を有するか、さも無くんば金本位を離脱する事により他國と同一水準に立ち其眞の實力に應じたる協調を爲す事が一般的金本位復歸の前提なりと考へられる

×

依つて今其中心をなせる佛國の現狀を見るに財政の窮乏産業の不振は今や收拾し得ざる程度の行詰りを呈し曩に其平價を五分の一に切下げ以て之れが打開を翻せるも如何とも爲し難き狀態にあり其崩壞は時期の問題なりと見らるゝに至つて居る、しかも尙金本位を死守せる理由は其難脱又は再度の平價切下が國民貯蓄及對外債權の減價を來たす爲め當局が國民一般の不評を恐れての結果であるけれども斯くては却つて國民經濟の破綻を來たし累を國際經濟に及ぼすべき事明白なるが故に吾人は國際經濟の爲め又佛國自身更生の爲其金本位離脱の速かならん事を切望する、スイス、オランダ等に於ても程度の差こそ有れ佛國と同樣財政經濟の窮乏は相當深刻なるものがある故に佛國の轍を踏むは不可避なりと言はざるべからず相共に金本位を離脱し不換紙幣國となり一應他の諸國と同一水準に立つ事が却つて金本位を守る所以である

×

故に日滿兩國が金本位に歸る爲めには先に述べたるスターリングブロックの主張の外に米國の銀政策の抛棄、金ブロックの崩壞を必要とする、即金本位復歸の道程としては右の條件の達成により各國一樣に紙幣國となり同一の水準に於て各其國力に應じたる爲替の均衡狀態の相當期間に亘る安定を見たる上國際的爲替協定に據るの外無かる可く其前途には幾多の困難が豫想せられ尙遼遠の感なきを得ないのであるけれども、各國間に於ても國際間の事は一日を忽せにすべからざるものあるを以て何時にても之れに應ずる準備と覺悟をなし置く事の必要なるは勿論である

斯る場合に於て日本が舊平價により復歸すべきや、又は平價切下を爲すべきやは實際問題としては頗る重要であり滿洲國も亦之に追隨する事を要すべきであるが此點は今日の爲替相場及金價格を考察するに於ては議論の餘地は無い樣に思はれる、只何程の平價切下をなすべきやは當時の經濟情勢により定めらる可きであるが假りに現狀に於て考察するならば六〇％乃至七〇％の切下をなす事が必要の樣に思はれる

×

然るに國際的爲替協定の行はれる場合何を目標として之を爲すべきか愼重に攻究を要する問題であるが、今日迄の形勢より各國の意を察するならば恐らくカッセルの唱道せる購買力平價說が其基準となるのではあるまいかと思はれる、若し然りとせば日本の物價は一九三一年十二月金輸出再禁止以來さしたる變動を示さゞるに其爲替は六五％の低落を示し同率の輸出プレミアムを有する事となり協定上不利の立場に立たざるを得ずと思推せらるゝが故に之が對抗策は豫め研究の必要がある（尤も日本の物價は一九三一年下半期に於て二五％の騰貴をなし居れり）而して之が爲には先づ第一に物價指數の內容につき詳細なる檢討をなし之を諸外國のそれと比較對照することからはじめなければならぬと考へられる

第一期の諸施設 本年で全部終る
各公園は八月中に悉く完成 國都の面目を一新

國都建設局では明年六月を以て第一期計畫を終了することゝなるので、本年中には道路公園、水源地その他の諸施設を

全部

終了することゝし結氷期明けを待つて早々工事に着手する段取である、うち主なるものとしてはまづ道路計畫であるがこの工費百三十萬圓で本年內には各方面とも完成されるはずである、公園としては大同、順天、牡丹、白山、和順の五公園のほかに大同廣場、南新京驛前廣場などいづれ今夏八月中には完成されるはずで、なほ右のほか大房身に既に一部着手した共同墓地を公園化すべく更に一層力をいれることになつてゐる、また大同廣場は最初六十萬圓の巨費を投じ一大建國記念塔を建設する意嚮だつたところ豫算關係から遂にお流れとなり本年は周園の道路完成と共に工費約一萬圓で植樹その他公園式に

整備

するに止め全部を終ることとなつた、かくて本年中の結果に徴して更に第二期計畫が立てられることになつてゐる

特別議會は 四月廿日前後招集

【東京國通】政府は總選擧後の特別議會招集期日に關し五日の災害救濟緊急勅令案に關し樞府委員會の席上委員の質問に對し四月廿日前後招集すべき旨を言明した

烏爾金少將離京

國軍第一回軍管區司令官會議出席の爲來京中であつた興安省第一警備軍司令官烏爾金少將は要務完了、昨五日午後十一時北行列車でホロホン副官帶同關係者の見送りを受け歸任の途に上つた

民政部で 日人警察官募集

民政部は各縣警察網の擴張並に治外法權撤廢を目指して行政警察の完璧を期する爲左の要項に基き日人警察官を募集することとなつた

一、約二百名、主として二月末在滿部隊除隊者を採用す

二、試驗期日及場所 除隊者の便宜を考慮し左記に於て行ふ

新京 二月十七日及十八日
吉林 二月二十日及廿一日
奉天 二月十四日及十五日
哈爾濱 二月十七日及十八日
牡丹江 二月二十日及廿一日
齊々哈爾 二月廿四日及廿五日

三、試驗方法
1 第一日午前九時より學科試驗
2 第二日午前九時より體格檢査及口頭試問
3 學科試驗の結果は第三日午前八時迄に適當の場所に掲示す
4 體格檢査及口頭試問は學科試驗合格者のみに付行ふ
5 採用の可否は口頭試問終了後發表す

四、學科試驗科目
1 作文
2 算術（分數及四則）
3 地理
4 歷史
5 常識

五、應試手續
1 提出書類
イ、自筆の履歷書
ロ、志願書（父母又は戸主の同意を要す）
ハ、部隊長の作成せる在隊間成績調書並に推薦書
ニ、寫眞（最近撮影せる上半身手札型）
2 除隊者は軍隊手帳、補充兵は補充兵證書、青年學校修了者は修了證書を必ず携帶すべし
3 書類提出先
イ、在隊者 部隊長經由の上新京職業補導部へ
ロ、一般者 其の他受驗希望地所在の省公署警務廳、新京受驗希望者は民政府警務司總務科若くは職業補導部へ

六、採用期日 康德三年三月初旬の豫定

電氣ならなんでも デンキ 電(3)六七六〇 吉野町一 協隆洋行

平井出郵務司長 十八日新京着任

【東京國通】滿洲國郵務司長に新任の平井出貞三氏は來る十日東京驛發赴任の途につくこととなつた、同氏は途中二三ヶ所に立寄り十八日新京着の豫定である

故佐藤氏の追善法要

長岡總務廳長主催の故佐藤正一氏追善法要は六日午後四時から祝町金剛寺で行はれる

國防婦人會新發屯分會總會

約三百の會員を有する國防婦人會新發屯分會では八日午前十一時より滿鐵白菊會館で總會を開き會員相互の親睦を計るを目的として過去一年間の事業及會計報告並に茶菓、懇談、映畫を催す筈である

一月中の火災

僅かマッチ一本で大都市も灰燼の荒野と化す恐らしい火事！一月中新京滿鐵消防隊で調べた火事の件數は

▲附屬地十三回 ▲附屬地外八回

で損害概算一萬六千七百六十圓に上つてゐる。これを前月に比べると回數に於て六回減少してゐるがこれも一般市民が今少し火氣に關心をもてば尙はるかに減少するであらうと消防隊では語つてゐる

丁香廬漫筆（五七）
因業爺閻錫山（上）

馮玉祥は新年早々南京で宣誓就職禮をやつたが同じ軍事委員會副委員長の閻錫山は現任地太原で去る十六日矢張宣誓の上正式に就職した。此れで蔣介石に對し多年頑張り通して來た二大政敵は御本尊に對する左右の仁王樣見たやうな物に成つて了ふた。馮の宣誓詞は〃赴湯蹈火。所不敢辭〃といふのであつたが閻のそれは〃遵守誓詞。至死不變〃とある務めて紐萱文らしく見せる爲めの文句であり又〃文字の國〃の支那のことだから何處まで眞實味があるかは疑問である、大方一時的の僞裝かも知れぬ、然し一時的にもせよ表面的にもせよ屈服して家來になつたことは事實であるから蔣介石の得意想ふべしで新年以來最も有卦に入れるものゝ一人であらう。

×

由來山西人は日本なら江州商人英國ならスコットランド人と云つた處で極めて勘定高く恐ろしく締り屋である。其で支那の錢莊業即銀行業は殆んど南方では浙江人北では山西人の獨占と云ふやうな事になつてゐる、閻は山西人の中でも典型的な山西人である、堅實此上なしで石橋を叩くにしてもいきなり自分で叩くやうなことはせぬ先づ幾人かに叩かして然る後自から叩き〔ミ〕して遂に渡らずと云つた程度である、數年前から膽石病に罹かり苦んでる、日本醫か外人醫か或は經驗ある支那醫でも構はぬ、切開手術を受け石を除けて貰へば全快疑無しといふことになつてるがよう手術を受けぬどの醫者も信用が出來ぬからだ、それで自己の信用の出來る俊秀子弟を目下日本に留學させ其れが研究を積んで目出度歸國したら始めて安心して手術を受けやふと云ふ極めて遠大なる計畫で其迄は日夜生長する石を腹中に抱いて病苦を耐え忍んで行かんとの牢固たる決心を持つて居る如何にも因業爺に出來てる

×

此の因業親爺が愼重熟慮の結果餘程の大決心をしたものと見え先頃南京に出掛けて行つた、處で南京滯在中散髪の必要が起きて來た然し知らぬ理髪屋に賴むことは無氣味で耐らぬそうかと云つて散髪せぬ澤にも行かぬ、とう／＼理髪屋を宿に呼んで散髪したが室の四隅に劍付き鐵砲の兵士を四人立たせ入口にも四五人といふ嚴戒振であつた。愈散髪が濟んで理髪屋が歸るときに渡した金が驚く勿れ大枚四元とある、件の理髪屋家に歸つて怒るまいことか地團太踏んで罵つたといふ話である。支那で吝嗇漢を罵つて〃如狗陰但許入不許出〃など云ふが（解釋は讀者の想像に任せる）兎に角山西の狗陰先生が大枚四元をはづんだのは大奮發と見てよからう。

×

閻があれ程用心に用心をして最後に決行した南京行ではあつたが往つてる中に意外も意外、實に震天動地の大事件が持上つたと云ふのは六中全會の開會式が終了紀念撮影も濟んでそろ／＼解散しかけたときに新聞社の寫眞班の背後から兇漢が飛出してピストルを打放した例の汪精衞狙擊事件である。

商況欄（二月五日後場）

金銀市況

●上海標金

前引	一二六八〇
後寄	一二六七〇
步	ー

爲替相場

▲上海爲替

第一回賣	一〇三八、
第一回買	八七五
第二回賣	ー
第二回買	三七五

▲日本向

第一回	一〇〇三、

▲倫敦向

第一回賣	一志二片三二分三
第一回買	三二分三

▲紐育向

第一回賣	三〇弗一六分一
第一回買	八分三
第二回賣	ー
第二回買	ー

株式相場

▲大連株式（短期） 寄 引
五品、豆新、鈔新、錢新、東新、鐘新、滿鐵、二新、日産 [illegible]

▲奉天株式（短期） 寄 引
滿取、東新、大新、日産、五品、豆新、鐘新、電甲、同乙、滿拓、東亞、東醫、日興、滿毛、滿新、二新、優先 [illegible]

各地市況

▲橫濱生糸 前場引 後場寄 當限 先限 [illegible]

▲神戸豆粕 二月限 三月限 四月限 五月限 一月限 [illegible]

手形交換高（六日）

金票 [illegible]枚
鈔票 枚
國幣 [illegible]枚

鮮魚小賣相場（六日）

百匁ニ付

品名	最高	最低
活鯛	[illegible]	[illegible]
氷鯛	…	…
黒鯛	…	…
チヌ鯛	…	…
連子鯛	七二	…
アマ鯛	七二	六〇
中小タイ	九一	五四
マグロ	…	…
カツオ	…	…
ニベ	…	…
ブリ	…	…
ヒラス	五二	…
サハラ	七二	…
サバ	二八	二四
メダカ	…	…
アヂ	一〇	六
カレイ	二九	[illegible]
ヒラメ	三二	二四
ボラ	…	…
コチ	…	…
コノシロ	…	…
キス	四五	…
イワシ	一三	七
サヨリ	…	…
マナカツオ	三二	…
タラブ	…	…
ムツ	…	…
カナ頭	…	…
ホーボー	…	…
タコ	一八	一四
イイダコ	…	…
イカ	六〇	三六
氷イカ	…	…
イセエビ	一〇	一〇四
車エビ	…	…
カニ	二八	一二
アナゴ	…	…
コエビ	…	…
ナマコ	…	…
アワビ	…	…
カキ	一四〇	一〇
シジミ	…	…
ハマグリ	六一	一二一
カマボコ	…	…
チクワ	…	…
マグロ切身	一三〇	一一〇
ニベ同	…	…
ブリ同	…	…
サワラ	…	…
タラ	一二五	一一五

家具のデパート
嫁入道具の大賣出し
日高洋行 豊樂路 電(2)二一四八番

パラマウント超特作お正月映畫
パラマウント・トーキー 總出演
不思議の國のアリス
太秦發聲 悪の舗道 伏見信子・澤らん子主演 谷幹一・森野鍛治哉
旅鳥 お妻やくざ
50セン 四日ヨリ
太秦發聲 伏見直江主演
豊樂劇場 電話(2)一四四五

內科 小兒科
外科 神經病科 皮膚科 花柳病科 中毒科
入院、往診隨時
福島醫院 新京室町二丁目（公學校本門前） 電話(3)三八五八番

廣告の御用は電話(3)三三〇〇番へ

裁縫教授開設
夜間部 晝間部 御教へ致します
祝町二丁目五ノ四
神谷裁縫專修院（電呼3-三一六三）

ビクター

男度胸
もり／＼と盛上るヤケクソの旋律 小野巡の巨彈現はる
レコード番號 五三六三三
鳥追ひお市
レコード番號 五三六三九
JOトーキー「小唄磯」の主役市丸さんの主題歌鳥追ひお市はふしのよさ歌の優艶聲の美しさ近來の名調として絶讃されてゐます

料亭 水月
電(3)三一〇八番

小料理 花園
日本橋通 電(3)二一〇一

清料理 東明
吉野町 電(3)二一一七

外蒙赤化工作はかく成功してゐる！

最近の赤蒙國內一般事情（四）

五、銀行貨幣

民國十一年露蒙銀行が庫倫に設立されたが當時の流通貨幣は現大洋中國、交通銀行の發行券であつた、當時は馮玉祥の代表が駐在し支那本部との交通貿易は甚だ旺盛であつた同十四年に至るや蘇聯紙幣、蒙古紙幣を市場に見られるやうになつた、露蒙銀行は蒙古銀行と改組され同時に紙幣、銀貨を多數發行し支那の發行券及現大洋の行使を禁止した民國十五年馮玉祥が失敗してその代表が庫倫を去るや支那人は本國への送金を禁止された民國廿年滿洲事變起るや蒙古政府當局はソ聯紙幣の行使を禁止し蒙古銀行の發行券を唯一の通貨とした、現行通貨は一元、二元、五元、十元、二十五元、五十元、百元、二百元、五百元の九種の紙幣と十仙廿仙一元の銀貨であるが政府は民國二十二年及二十三年に亘り金銀及銀貨の回收を始め現在庫倫の市中に於ては紙幣のみが流通してゐる、蒙古銀行は國庫を兼ね庫倫政府の一切の收支は同銀行を通じて行はれ、勞働者、商人の貯金も扱ふが彼等は預金高が多額に上る場合沒收される事を危惧してゐる、蒙古銀行の總裁は蒙古人であるが顧問として二十餘名のソ聯人が居り支那人行員男女各一名があつて支那關係の出納を取扱ふ銀行使用の文字、簿記は皆ロシヤの文字である

蒙古銀行創立時の資本は二百萬元で、初年度の利益は五十萬元であつたが第二年目には庫倫通貨物に對する出入市税を始め家屋税營業税等をも銀行扱としたゝめ（ヘ支店所在地も然り）二年目には二百萬元の利益をあげ以來年々資本を增加して現在にては二千餘萬元の資本を擁する事となつた「勞働神聖」の外蒙におい勞働者は商人と異り毎月四十元（支那弗約五元）宛張家口乃至綏遠經由で送金を許される張家口においては邊路街天復亭にて代理取扱を行つてゐる

六、國際貿易公司

國際貿易公司は庫倫において（和碩）（ホショ）と呼ばれる公共總公司の意味である、凡そ支那及諸國の貨物であつて庫倫に入るものは總て「和碩」に引渡され和碩は再びこれが配分に當る、和碩は國家の手により經營され庫倫の和碩には約五百名の職員が居る

七、新聞雜誌及其他文化機關

▽漢字紙

イ、工人之路　庫倫支那人工會より出され一枚二頁の日刊新聞なり、部數二千部

ロ、遼東報、浦鹽より來る週刊で一回四頁、千五百部

二者とも毎紙に「全世界無產階級聯合起來」「打倒資本主義」「打倒帝國主義」「受壓迫的聯合起來」の標語を附してゐる

▽蒙字紙

日刊毎紙二頁、發行部數八千部で專ら工業の振興を提唱してゐる

▽露字紙

日刊毎紙四頁の發行部數一千餘部、共產黨の機關紙である

以上各紙の共通してゐる論調は排日、排支論を基幹としてゐる、普通日刊雜誌はない、各政府機關に夫々刊報告誌を持つてゐるが一般的に公開されてゐない

△圖書館又陳列館

かつての活佛の紅樓を改用してゐる

△俱樂部

イ、中國俱樂部

支那工人の集會所で平常は梆子腔（秦腔とも稱し北方俗曲である）の舞臺で時に講演會又は集會或ひは內防處よりの訓示等あり、支那人の自發的會合には政府當局の許可を必要とし內防處の訓示又は講演には出席の義務がある

ロ、蒙古クラブ蒙古芝居又は歌劇を行ふ芝居の歌劇は皆從前の支那官吏の搾取ぶり或ひは支那軍隊の蒙古人殺害その他橫暴ぶりを筋とし同時にソ聯の蒙古大衆に對する同情、共產制度の優良を說き日本勢力の排擊を宣傳するものばかりである、又ソ聯より要人の來る場合は講演等を行ふ

ハ、ロシヤ俱樂部

俱樂部の設備は特別に華麗で芝居、舞踏、講演、映畫等を行ふ、又內外蒙境界の狀況、日本軍の滿洲における活動等の映畫は一時は蒙古人の入場を許し、ロシヤ人が蒙古語で說明にあたつた

以上各俱樂部とも演劇、映畫の場合には入場料として五十仙を徵收するが、勞働者は半額

東滿

龍井の東興中學又復同盟休校

新教育方針に反對

【龍井國通】龍井郊外私立東興中學校は滿洲事變前は不逞鮮人養成機關の如き觀を呈し從來種々の不祥事件を惹起してゐたが最近又復教員團と生徒間の軋轢昂じて生徒は、三日より同盟休校の擧に出づるに至つた卽ち同校は事變前に於てはソ聯の短所のみを學びたるが如き學校の教員、生徒の共同經營と云ふが如き制度を設け學生委員會は學校の經營、教育方針等の重要なる問題の決定に就ても相當の發言權を有し生徒と教員の地位は全く顚倒し教員は宛然生徒の幇間の如觀を呈し極度の紊亂に陷つてゐた、然るに四圍の情勢は次第に變化し有識者間に於ても生在の是非を云々されるに至り、教員團は遂に新年度より教育方針を改め從來の教育方針は時勢に適せぬのみか子弟の前途を誤るものとして間今は朝鮮內に於る高等普通學校の教育方針に準ずることに根本方針を定め先づ新年度よりは

一、教育用語を日本語に改めること

一、生徒の頭髮を丸刈りにすること

の二項目を同校教員金國鎭氏が生徒に命じたるところ生徒側は一日正午學友會を開き八名の代表を選び

一、新教育方針絕對反對

一、生徒の自由確保

一、金國鎭教員の免職

の三項を擧げて同校長林啓學氏に迫る一方三日を期して同盟休校に入つたものである、尙總領事館警察署に於ても右事件を頗る重視し首謀者と見られるものを續々檢擧してゐる

市政籌備處の同情週間

【吉林支局發】酷寒に飢へ餓に泣く當地滿人側の窮民は一萬に近き多數に上つて居り市政籌備處當局に於て之が救濟の爲め種々の方策を講じてはゐるが何分經費難の爲め未だ十分の成果を擧ぐるに至つて居ないが、今回同處社會科にては更に救濟策の一端として五日より十一日に至る一週間を同情週間と定め市內の要所四十ヶ所に同情函を設置し一般市民の同情心に訴へて相當の喜捨を受けて之を貧困者に分與することゝしたが右の外貧困の罹病者には無料治療證明書を下附し國立醫院に於て無料治療を行はしむることゝなつた

吉鐵管內線區司令會議開催

【吉林國通】吉鐵管內各線區司令部では國鐵沿線に永久的の分遣隊兵舍設置問題に就き四日午前十時より午後一時迄鐵路局會議室に於て線區司令會議を開催した

圖們民會初會議

【圖們國通】內地人居留民會議員の當選者十二名に對し四日午後一時領事館分館に於て認可辭令を古屋分館主任より交附したが初會議は六日午後一時より民會事務所に召集される

非難の的、惡道路に見事なお化粧

商埠地の舖裝修理を延長し　省公署卅萬圓を奮發

【吉林國通】吉林省公署では吉林市の區劃整理案に基き昨年度に於て卅萬圓を投じ商埠地の街路十七萬三千五百平方米の舖裝修理並に新設工事を完成したが本年度に於ては更に豫算卅萬圓を以て左記個所の街路工事を施行することとなつた

一、南大路のエスラム舖裝と同時に上下水道工事をも行ふ

二、吉林鐵路局舍前の區劃整理と共に道路の新設を行ひ且つ主要道路の碎石舖裝を完成す

三、總領事館角より吉林神社に至る三緯路のエスラム舖裝をなす

四、其他幹線道路に碎石補修工事を施行

右完成の曉には兎角非難され勝であつた古都吉林の惡道路もすつかり化粧される譯である

松花江の天然氷衛生上無害！

當局採取禁止の方針を破棄？

【吉林支局發】當地の松花江より採取する天然氷に對しては衛生上有害なりといふ非難の聲があり邦人設立の製氷會社にては營業權擴張の其他から此有害說を根據として天然氷飲用の禁止方を請願した程であつたが當地警務廳に於ては此有害說の根據をば科學的に根本より檢討して之に對する措置に資せんとし警務廳衛生科に對して檢查方を依賴したので警務廳にては筒頭博士以下の係員が去る一日より二日に亘り松花江天然氷採取現場に於て採取された天然氷に就き嚴重細密なる化學的細菌試驗を行つた處、其結果は肉眼的には上層一種の不透明部を發見するも其他は殆んど無色透明にして混雜物を認めず且つ分析試驗に於ても僅に弱酸性反應を示し幾分の有機物を含有するも保健衛生上些かの支障なきことが確認された卽ち化學分析の結果は濁度、色度、臭味は全然なく硫酸硝酸アンモニアも含有して居ないことが明かとなつた、一方現在の製氷會社にて製造する人造氷は如何と云ふに水道の水を使用してゐるに過ぎずして天然氷と大差なしと云ふ結論に達したので、當局にては天然氷採取に對して禁止の方針を採らぬことに決定したと言はれてゐる

吉鐵局員の選擧資格承認

但失格者相當數に上らん

【吉林支局發】昨年九月十五日當地に移轉し來れる鐵路局員の民會議員選擧權資格問題に就ては曩に總領事の裁定により無資格と決定して一段落を告げしも其後鐵路局方面よりの切なる要望もあり四日總領事官邸に於て民會側と懇談の結果、前裁定を翻へし九月二十日迄に居住せるものには鐵路局員たると否とを問はず選擧權を與ふることに改めて決定されたが、法理解釋よりするも文理解釋よりする此決定は妥當ならず將來に惡例を胎すものとの批難は依然として殘る譯である、兎に角此決定によりて有權者は一擧に四萬名を增し總數二千五百名に上るべきが滯納によりて失格するものも相當に有る申込みである

圖們市民の聯合大會

【圖們國通】帝國在鄉軍人圖們分會は近く當地に於て對時局市民聯合大會を開催する事を申合せ九日更に之が準備委員會を開いて聯合大會の期日方法等につき原案の作成に當る事となつた

吉林に於ける紀元節行事

【吉林國通】來る二月十一日紀元節當日に於ける吉林の行事は左の如くである

△午前十時より十一時迄總領事館に於て尾高司令官主催の御眞影奉拜式を擧行

△午前十一時半より公會堂に於て奉祝宴を開催

△午後六時より公會堂に於て映畫會を開催

皇軍の哈市入城記念日

戰歿殉難者慰靈祭執行

【ハルビン國通】五日は皇軍ハルビン入城の輝しい記念日だ、想ひ起すれば五ヶ年前昭和七年二月五日ハルビン附近に蟠居する丁超、李杜等反吉林軍を擊破して多門○團が歩武堂々ハルビンに入城して四千に餘る在留日本人を無事に救つた在留日本人にとつては忘られぬ記念日だ、萬壽節の佳き日と重なつてハルピンの空は祝福に輝いてゐる　此日日本居留民會公會堂では午前十一時より民會主催の下に戰歿殉難者合同慰靈祭が岩越○長、安藤特務機關長、佐藤總領事以下日滿官民多數出席の下に嚴肅に執行され引續き事變當時の追憶座談會を擧行した

南滿

滿鐵十一年度豫算

三月早々認可されん

【大連支社發】滿鐵昭和十一年度豫算案は目下佐々木理事が東京にあつて監督官廳の說明に當つてゐるが既に對滿事務局の查定を終り大藏省に廻附されてゐることであり一方議會解散により官廳方面も議會の用件がない關係で查定も速かに終了すべく見られ三月早々認可されるのではないかと見られる

大連市適齡者約三千名

【大連支社發】大連民政署管內在留地徵兵檢查希望者の願書受附は二月三日より三月三十一日まで大連民政署兵事係に於て受附をなすが受驗希望者は昨年の二百四十一名を遙に越して約三千名を算する見込みである、本年度の適齡者は大正四年十二月一日より大正五年十二月一日までに出生の大連民政署管內現住者に限る

復縣種馬成績良好

【瓦房店支局發】園田復縣參事官は今夏實施すべき馬匹改良に伴ふ種馬借入交涉のため金州民政署に出張中であるが復縣種馬の成績は實施數の約四割强の好果を擧げ州內に比し一割以上の成績である、この成績に鑑み馬匹改良獎勵の爲め特種競馬會を催し農民を奮起せしめやうとの計畫である

信濃町市設市場

移轉後の新築案成る

大連消費部門の今後に備ふ

【大連支社發】既設市設市場の內其の規模と購買力の最大なるとともに地の利の便を得て三十年の暦に最近一ヶ年の賣場高六十萬圓と稱せらるる信濃町市設市場は大連都市計畫に依り當然移轉の運命に逢着してゐるので大連市に於ても現市場販賣人の要望その他消費者大衆の利便を圖り第一案として滿電バス隣接地區通鎖商店街向ひ約二千坪を候補地に擧げ過般來關東州廳とも折衝實現を期してゐるが敷地認可の曉は工費約六十萬圓を投じ近代的設備を有する四階建の豪華市場を具現し二階以上は商品展示場、觀光館、貸事務所に當て國際都市大連の心臟部の模範的市場として伸び行く消費大連の今後に備へる豫定で尙細部に亘り研究を進めてゐる、現在出來た市場改築案なるものは次の如きものである

▽延坪　四、五一二坪

▽地階　一、六〇五坪　倉庫、機關室、荷解場、自轉車置場

▽一階　一、四八〇坪　外部店舖三五〇坪三〇轉　內部店舖六〇七坪七九轉

▽二階　八二五坪　商品展示場、市設見本市場

▽三階　三〇一坪　豫備室、觀光館

▽四階　三〇一坪　貸事務室七室

復縣農會の業績顯著

【瓦房店支局發】復縣農會は從來縣民組織として事務所を縣公署側城廟村公所內に置き縣民有志中より會長を選任して事務を處理して來たが著しき發展を見ず多少遺憾とされて居たが囑託生森傑氏の着任により農會事務所を廢し以來縣公署直轄となり實業股農務科において新進氣銳の生森囑託により着々として農會の機能を發揮してゐる、左にその一二例を擧ぐれば

一、昨秋における穀類及蔬菜卽ち生產物の品評會縣農民に多大の關心を與へ初回の好催しとしては期待以上の好成績なりし事は須知の如くである

一、高粱粟類の黑穗病豫防計畫　生森囑託は語る復縣に於る高粱及粟の生產額は約十五萬石にして普通作物中の約三割を占め居るが之れに對する黑穗病及白髮病等による被害約四割の收穫を減じ之れを金額にして約十萬圓に達すこの病害は本縣食糧生產上より將た農業振興上より又農家救濟上より見て極めて重且大なる點なるに鑑み本年の經驗を以て播種前において高粱粟等種子の消毒を施し本年度は黑穗病の絕對撲滅を期すべく意氣込んで居る、この方法として先づ縣下十七ヶ村の長老富豪等の有力者を集め或に講習に將た傳に宣又巡視指導等萬全を期して目的を遂行せんと意氣込んでゐる

清酒　慶典　櫻屋酒造株式會社

金鑛を種の詐欺男捕はる

【大連國通】大連署では櫻花臺一四四嶺前莊居住無職自稱中原五郞事廣島縣生れ中川孝吉郞（四〇）につき不審の點があるので一月十四日來同署に留置嚴重取調中の所此程漸くそのインチキ犯罪が暴露した同人は大正十年六月水戶市井能商店々員として勤務中同店の會社組織に際して證據金商品其他約二千圓を拐帶逃走し福岡に逃れ中原五郞と僞名し十五年間隱れ通し其後山崎正二と僞名し鑛山の發掘に名をかり島根縣下で數名から約二千圓を集め大連に逃れ昭和九年には張臺子金鑛公司の名の下に遼陽管內算盤等の砂金を採掘するとて大連市山縣通一〇八林村氏外二名より六千五百圓を出資させ其大部分を費消し十二月七日には錦州省阜新縣南白塔子溝の砂金發掘をするとて大連市逢坂町八尋雄二郞氏外一名から三千圓を集め之れを殆ど費消して居る事が判明した、犯人は常に砂金其他の鑛山があつて一攫千金の樣な事を言ひふらし各方面の金を集めて居たもので奉天方面にも相當の被害者がある模樣である

安東油坊原料難

【安東國通】例年七十萬石か百萬石の出廻りを見てゐた上流方面の河豆は昨年に於て減收と匪賊の跳梁に加へて鴨綠江流域の森林伐採禁止によつて船積不能となつた爲致命的な打擊を受けて激減し僅かに十四萬石に過ぎなかつたが本年に於ても奥地特產物の大連集中策によつて河豆の增加も大して期待出來ず之が爲昨年より原料難に惱む安東油房業者は非常な脅威を感じてゐる

日日案內　雜件

行一回金六十錢　度一回金四十錢　一行一回金八十錢　一回金一圓八十錢

寫眞　技師及助手入用　哈爾濱行　祝町四ノ一　○炭務內小林　電3五四〇七

女子　ゲーム取に經驗ある者至急採用　電話3ノ三八一五

女給　募集　吉林一流カフエー　本人來談申込　所新京祝町（3）二七〇六　松本

電話　賣物アリ　電（2）一七七八番

電話　賣買　曙町四ノ一　脇坂ビル　電（3）六七〇〇

電話　貸します、入船町三ノ一　新京電氣商會

邦文　タイピスト養成　午前、午後、夜間　朝日通日本タイプライタ會社

寫眞　機械賣買交換　光園社寫眞機部　話3四八七七

債權　賣買及取立賣掛代金取立代理金融　新京祝町二丁目　日滿互讓社

貸家　朝日通領事館正門前事務所向　電話3六九五八番

平山

玉突台　現品販賣　新京大馬路十八號　松岡玉台店　電話2一五〇八番

營業

金融　（3）六五五〇　福海商事　新京浪速町二ノ一六

電話と金融　入船町一ノ九（ダイヤ街橫丁）　荻本電話店　番三一六二六七

サック　風化用ヲナサザル事多シ　御用ハ專門店ニ限ル　京士町二ノ一五　性の百貨店

家傳　お灸　中央通り大阪商船橫　清水鍼灸院　電話3六七二七番

三省堂製本所　帳簿專門　電話3三三三四番　三笠町三ノ九

鍼灸　あんま　新京永樂町三ノ一　一陽堂療院　電話3五八二九番

看板は玉江へ　新京キネマ前　電話三一二八二八番

金融　創業五年　新京笠町二丁目　赤玉カフエー西橫入　新興社

高等下宿貸間　當閣事新築中の處今般竣工致し候に付御利用成被下度候但入浴蒸氣煖房付　六疊八疊押入付　百滙街六〇（交通部裏）　白雲閣

みづや　お菓子の店（吉陽ビル下）　電（3）四二六五番

電話專門　公益社　賣買、金融秘密嚴守……電話錦名義其ノ儘仲介斡旋　新京百貨店二階　電三一三三〇七

ほねつぎ　末松接骨院　中央通一一五（裕泰號）內　電（3）二二〇三番

人を雇はれるなら本會へ　自彊會本部（平井）　東三馬路無線電臺下　電二一一〇八五　失業路頭に迷ふものは本會へ　男女を問はず

はり・灸　祝町三丁目　朝鮮銀行橫　新京鍼灸治療院　電話三一二四六二番

貸家　新京特別市興亞街一〇三ノ一（城後路警察署前）　間取、床間八、座敷八、茶間七半、應接間、四半、女中室三合計卅一疊　設備、溫水煖房、水洗式便所浴室、其の他完備　お問合せは電2二五〇三番へ

土地　家屋　電話　賣買仲介　不動產管理　店舖　住宅　御紹介　電話低利　テ　金融致シマス　新京東一條通五四　金光教會　萬成社　電話3四八四番

新聞はアサヒ　百貨はアサヒ　アサヒ百貨店　アサヒ雜貨部　アサヒ新聞　新京東二條通廿一　アサヒ社　電（3）二三四二番　五七九三番

純金高價買入　東二条通七五　電四七七四番　橫濱屋質店

トラック運搬　●請負及貸切●　引越　煉瓦、砂、碎石、セメント其他建築材料一般　大和自動車運輸公司　電（3）六九〇八番

新京　元祖　電話、賣買、金融　月賦、貸貸、保管　新京朝日通一七　公認電話用達部　電話（3）四八二八番

印刷　新京永樂町三丁目廿六　三友社　電3三四三八番

公債債券買入　恩給と金融　便利　速時立替　秘密　ボシン商會　新京入船町二丁目九　出張所ハルビン一面街

新京一の底廉　鳥海川　魚料理　宴會は特に　二円　お酒二本七品　溫泉閣　電話（3）五二八五番　ダイヤ街

不動產金融　新京浪速町二丁目十六番地　丸福商事金融部　電話（3）六五五〇番

質　流質品安賣　保管確實　貸出勉強　祝町三丁目七四　博多屋　電六三二六四番

一般金融　新京入船町三ノ五　電（3）五七七三番　昭和金融合資會社

特許　新發賣

鼻にメンソヘーラーを試みよ!!

鼻病擊滅すべし　斷然頭腦を守れ

●物忘れ、物覺えの惡くなつた時
●仕事や勉强に根氣のない時
●鼻が詰り頭が重く頭痛の時
●蓄膿で臭い膿が出る時

見よ!!　輝やく治療器はこれだ

外科手術や內服藥による在來の療法と全く異り、鼻から藥液を吸入する嶄新の方法により蓄膿症・肥厚性鼻炎・鼻カタル・鼻茸・鼻臭症・頭痛・頭重が極めて手輕に家庭で治療出來る理想的な鼻療器で、岡ドクトルが多年米國で研究され苦心の結果完成されたものです

鼻病に現れる獨特の偉効

メンソヘーラーに多量に含まれてゐる固形の藥品は、簡單にたゞ鼻から吸込むだけで、快きガス體となつて直接膿の中樞に達し、そこにある毒素を中和し、數分ならずして鼻の詰まつたのがスーツと通ります。鼻の病氣で慢性蓄膿症や鼻茸等の重症者は手術を要しますが、手術をするまで又は手術後根治せぬ場合或ば急性蓄膿症、急性及び慢性鼻カタルなどにメンソヘーラーを使用すると、鼻道粘膜の充血や鬱血を去り、鼻の通りをよくし排膿作用を盛んにするので鼻の惡い人々の苦惱は驚くべき速度で漸次快方に向ひ、不快な頭痛や頭重等が去り、心氣爽快を覺えさせる不思議な卓效を持つてゐます。

何んな方にも屹度喜ばれる

メンソヘーラーの最も誇りとするところは永久性を有する近代的スマートな金屬製容器に優秀な固形の藥品が多量に詰めこんであり、一器少くも五年の耐久力があり、僅か二三分でどこででも自由に使用が出來吸入後の爽快感は類がありません。

文獻無代進呈

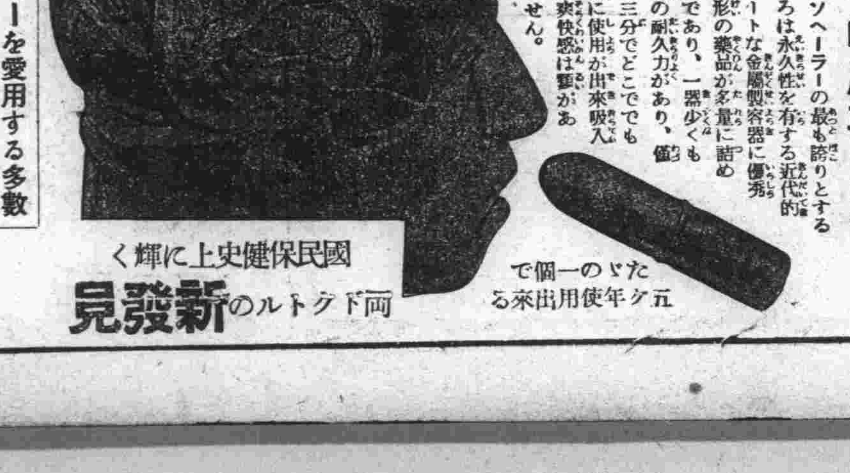

たつた一個で五ケ年使用出來る

國民保健史上に輝く　岡ドクトルの新發見

メンソヘーラーを愛用する多數名士より推賞の一例を示す

醫學博士　上沼健衞

メンソヘーラーは、疲れたる頭を休め、鼻道の鼻塞を立所に開通し心身を爽快ならしめ、能率を上げる眞に現代人の携帶缺くべからざる便利なる利器と思はれます、ドクトル岡浪之助先生の發明されたメンソヘーラーにより、頭痛、鼻病に苦しむ世の多くの人々が救はれる事を信じて疑ひません。

◆誇る特長！

メンソヘーラーの最も誇りとする特長は、永久性の硬質製容器に固形の優秀藥品を多量に詰め込んである點であつて、世にありふれた、使用すれば、する丈け藥が揮發したり飛散つて役に立たなくなると云ふ樣な不經濟な吸鼻器とは趣きを異にして居りまして、攜帶するにも至極便利で驚くべき耐久力を持つて居る點であります。

◉御註文手引

メンソヘーラーの定價は、金貳円（滿鐵エボナイト入）送料內地十錢海外四十二錢（代金引換は別に要實費）御送金は振替口座東京六二一九六番へ拂込むか又は爲替、切手代用（五分增）でも結構です

●本器は新發賣に付き、當分左記發賣元へ直接御申込のこと

東京銀座西二丁目二番地　（發賣元）中央藥院化學部　電話京橋七五五七番

酒は飲むべきか飲まざるべきか？

醫學的見地より見た飲酒論

子孫に及ぼす影響

酒を飲んで先づ害されるのは胃である。これは飲酒量といふよりもむしろアルコールの濃度によるのであつて、ウヰスキー、ブランデー、ウオツカ、燒酎、泡盛を生で飲む人は胃がただれ、傷がつき胃潰瘍や癌になり易い。更に腸に行つてアルコールが吸收されると肝臓にゆきその細胞を害し、肝硬炎をおこす。腸を害して下痢する人或ひは痔を悪する人もあり、泌尿器の病氣のある人は、やはりこれを悪くする

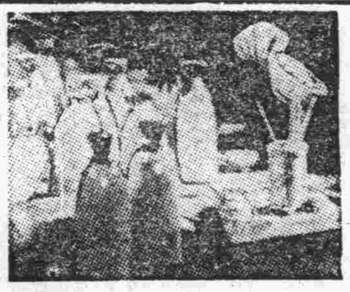

これらは皆大酒家の問題であつて、晩酌一合をたのしむ程度の人ではそれ程の害はない。酒の爲めに動脈硬化症、高血壓症、腎臓病をおこすと云ふがこれは確かな學術的根據がない酒を飲んだので腦溢血になる人も澤山ある。酒を適度に飲んで文筆をとる人が上手な文を書くのを見ると、酒は頭をよくすると思へるが、これは頭の一部が

痲痺す る結果、細いことに拘泥せず、大膽になるためである。酒は飲むと記憶力は衰へるが、物事を判斷するには却てよいといふ人があるのもこの爲である。酒を飲むと陽氣になる人と陰氣になつてめそめそ泣き出したりする人がある之は人間の複雜な精神作用が一部分痲痺して、かき亂される爲である。故に極く緻密な仕事をする人或は自動車の運轉手工場で機械をあやつる人などはその危險率を高める。酒の神經に對する痲痺作用は高級精神作用を痲痺するので、時によると人間が氣狂ひじみて野獸性を發揮する。

無意味 た喧嘩などを始めて交際上悪影響を及し、道徳的觀念が痲痺し特に性に對する感情を制することが出來なくなつてあやまちをする等のことが禁酒論の理由となることで、特に婦人はこれを嫌ふ。酒を飲む人には良い子が出來ないといふが、これは遺傳を司る生殖細胞を害するからである。これもやはり飲酒の量によるのである。動物實驗で酒を代々飲ませると悪い子が生れるといふ結果を得た人と、全く反對に強い子が生れるといふ結果を得た人とがある。大酒のみに悪い子が出來たやうな場合酒そのものの影響ばかりでなく、その人の遺傳的精神的

缺陷の 有無も考へねばならい又酒の爲め風紀を亂して敎育が行き屆かなかつたとか、花柳病にかかつてこれが子供に遺傳するといふことも考へねばならぬとにかく、酒の害は禁酒論者にあまり誇大されてゐる傾きがある、酒癖が悪くて、酒の爲に身をほろぼす人は生れつき精神的缺陷のある人である少量の晩酌を無二の樂しみとしてる老人の酒盃迄も奪ふのは慘酷過ぎる

今日の話題

△二月七日の歷史的なことゝしては先づ一の谷の合戰がございます。義經の鵯越え逆落し、逃げおくれた平敦盛の最期などいろいろの話題を殘しております。

△江戸湯島の聖堂大成殿の始めて建てられたのが元祿四年の同じ日で「憲廟實錄」にこの日造營を畢ると見えます

△我國に於ける最初の人體解剖が百八十二年前の寶曆四年の閏三月七日に山脇東洋によつて行はれました。

△仇討が禁制となつたのは、新曆に變つたばかりの明治六年二月七日であります。

△今日を誕生日とする人にイギリスの小說家チャーレス・デイッケンス（西曆一八一二年）があります。

お料理の科學

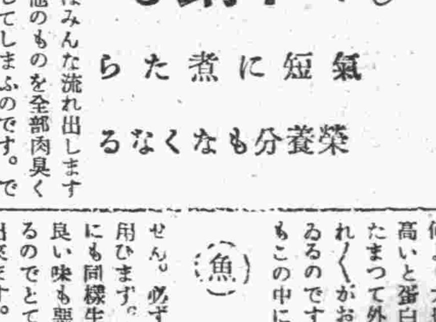

美味しい牛鍋も

氣短に煮たら榮養分もなくなる

例へば牛鍋をする時、肉にネギに豆腐にシラタキに、それらを一ときに鍋に入れ、おつゆをさしてグツグツと煮たのでは

（煮）上つたものはどれもこれも肉くさい そして肉そのものは味が出てしまつてカスのやうになつてゐる、それはなぜでせう。低い溫度で長く煮てゐると（一どきに澤山入れると自然さういふことになります）肉でも魚でもそれらの可溶成分はみんな流れ出しますそして他のものを全部肉臭く魚臭くしてしまふのです。ですからおいしい

（牛）鍋をしようと思つたらまづ最初肉を二切くらゐ入れ、色が變つたところで裏がへして向ふへよせ、その上に葱を五六本、そして前のあいた處に豆腐を二切ぐらゐ、で、肉が煮えたところでとつて食べすぐ又前のやうな順序で次々にたすのですが、出來るだけ溫度を變へないといふことが何より大切なのです、溫度が高いと蛋白質でも澱粉でもかたまつて外に出ないので、それぐがおいしい味を保つてゐるのです。茶碗蒸しにしてもこの中に入れる

（魚）を生のまま使つたら、それこそ生ぐさくて食べられません。必ず一度燒いたものを用ひます。魚のスープをとるにも同樣生の骨を煮出したら良い味も悪い味も全部溶け出るのでとても飲めないものが出來ます。トリガユをつくる時のトリは、必ず一度燒くかさつと茹でるかして用ひるのも、トリの蛋白質を

（凝）固させるためです あのおいしいトリガユもそのちよつとしたことで一口も頂けないやうなものになつてしまひます。

色が黑くて お困りのお方は？

美容秘帖

◇…色が黑かつたり赤かつたりする人は、どつちかと云へばパリジャン・パックを卵の黄身でどろどろにといて顏へ五遍なく塗り、十分か二十分たつと乾きますからそしたら濡れた手拭で蒸しながら拭きとる方法を一週に二度位繰返すと色が白くなります、色を白くする飲み料もありますが、それにはヒソが入つてをり、非常に危險性を帶びてゐますのでおすすめしたくありません。

◇…過酸化水素液も大變結構ですが、どちみち顏の黑いのは藥や化粧の力では急に白くはなりません。その意味で氣永にパリジャンパックでもおやりになつたらよいと思ひます

お料理獻立

むきしやこと白菜の落花酢和へ

一寸趣の變つたお酢の物として落花生の和へものを拵らへますのも味のいゝものでございます。これは假にしやこを用ひましたが、無い時には芝海老なり貝柱なり代用してお拵らへ下さいませ。

【材料】（五人前）しやこ一箱、酢一勺半、白菜三枚、鹽茶匙一杯、酢一勺半、鹽茶匙一杯、

落花生にまぜる材料 落花生五勺、味淋二勺、鹽茶匙一杯、砂糖大匙半分

しやこは熱湯をかけて三分切とし酢に漬け白菜も小口切に熱湯をかけ鹽と酢につけおき別に落花生を煎つて摺り味淋砂糖鹽を合せた落花生酢を拵らへて和へます。

昨今、最も多い流行性感冒の豫防

及び手當に就いて（下）

太田小兒科醫院々長　太田友安

風邪の治療法

先づ藥物としては、アスピリンやアンチピリンの服用は誰しも知つてゐます。が、それだけに又亂用せられる虞れもあります。アスピリンやアンチピリンは、腎臓を強く刺戟する藥物ですから、腎臓や心臓の弱い人は、注意を要します。又咳嗽や頭痛がし悪寒がなくて、只高熱だけ發するといふような場合には、アスピリンかアンチピリンの服用は熱型を不定なものにして、老練な醫師でも、一見してはチブスとの區別が、困難なことがありますから、避けなければなりません。アスピリンは、バイエル會社製の散劑が錠劑よりもよろしい。

◇…◇

大人は一回に〇、五瓦を頓服にして、寢て發汗させるとよいのです、一日に三回迄は四、五時間を經て〇、五瓦づゝ服用して差支へありません小兒は年齡に應じて量の加減をすべきは勿論です。國産アスピリンも結構ですが、副作用が多くて、外國製に劣るのは遺憾であります其の他種々な解熱劑はありますが、醫師の指導なしには、用ひない方が安全です。甚しい咳嗽には、吸入がよいのです。吸入は一日二回以上を越えないように、又あまり口腔と吸入器とが、接近し過ぎるのはいけません。口と吸入器との間は、一五〇糎以上の距離が必要です。吸入藥にも色々ありますが、家庭で簡單に作られるものとして左の處方をお奬めいたします。

一、重曹五、〇瓦、食鹽五〇瓦、水五〇〇、〇立方糎
重曹五、〇瓦、グリセリン五、〇立方糎、水五〇〇、〇立方糎

吸入藥は一回量、百乃至百五十立方糎を用ひ、小兒は百立方糎以下でよろしい。

◇…◇

その他、二パーセントのホー酸水或は稀薄したオキシフル等で一日數回含嗽を行ひ、頭痛や發熱に對しては氷枕、氷嚢の必要のあるのは申すまでもありません。

風邪の時に最も大切な事は全胸部の、濕布ですが、完全な濕布を施してゐるのを見受けることは少くて、有害無益の濕布法をよく見受けますから、御參考のために、一言述べませう。

この濕布法として從來行はれて居ます方法は御承知の樣に脱脂綿又はガーゼを胸廓を包む程の大さに切り、兩腋が緩かに喰い込むやうに深く切りとります。そして之を溫液に浸し輕く絞つて患部に當て其上から只今の布よりやゝ大きいネルの布をあて外側に油紙又は防水布にて包み紐で固定し患部に接着させるのです、この際餘り胸部を締めつける樣にする事は肺の呼吸運動を妨げますからよくありません、この時搾る湯の溫度は普通攝氏五〇度位が適當で濕布料としては主に、二パーセントのホー酸水が用ひられて居ります。次に濕布の交換は普通二時間乃至三時間目に必ず取換へなければいけません冷たくなつた濕布はかへつて有害であります。又交換の時の注意として部屋の溫度や隙間風に氣をつけて特に靜かに患者を動かさない樣にする事又衣類を濕めさせない事、及び濕布のために、皮膚にカブレを起すことがありますから注意ずる事等であります。

以上は普通の濕布でありますが最近はこの代用として種々の巴布劑が應用されてゐます。これは保溫時間が永く、その藥が浸透して、鎭痛、消炎作用をなすのであります。

この簡單な濕布の方法も實際に於ては仲々完全に出來ないものですが、完全な濕布が施されたならば、風邪のために餘病を惹き起さないですむのであつて、どれだけ治療の助けとなるかわからないのです、又肺炎を起したにせよ、はじめからこうした手當が行屆いてゐましたなら、決して手後れと言ふ嘆きをみることはないのです。

◇…◇

風邪に就いて大體申述べましたが、要するに、流行期になりましたらお互に感冒にかゝされない樣に豫防し、平素外的に抵抗力を強める日光浴や冷水摩擦等の方法もありますが內的には、胃腸その他諸臟器をよく調節し充分な體力を蓄へて活動する事が大切であります。俗に「病は氣から」と言ふ言葉がありますが、これは病を輕視せよと言ふのではなく常に強い精神力を養ひ緊張した生活の中に、出來るだけ自然に接觸し、病氣に對しては、豫防し科學的な治療を施し、明るく朗らかに生活をする事であります。

けふの番組

七日（金曜）新京放送局（M・T・C・Y）

◇朝◇
六、三〇　建國體操（滿語）
六、五一　ラヂオ體操（東京）
七、一〇　氣象通報（大連）
七、一五　初等滿語講座（大連）講師　秩父固太郎
七、四〇　初等日語講座（奉天）講師　近藤喜助
八、一〇　朝の音樂（大連）
八、三〇　經濟市況（東京）
九、〇〇　早晨演奏
九、二〇　料理獻立
九、四〇　經濟市況（大連）
一〇、〇〇　家庭講座（奉天）
一〇、二五　家庭メモ
一〇、四〇　經濟市況（東京）
一〇、五九　時報（東京）
一一、〇〇　ニュース
一一、四〇　（東京引續き新京）

◇晝◇
〇、〇一　經濟市況（大連）
〇、二〇　晝の演藝（レコード）
〇、四〇　建國體操（滿語）
一、〇〇　白天演藝（哈爾濱）大平歌詞　一、慶御壽　白玉芳外　二、評燈會
一、三〇　成人講座（滿語）富與人生（二）實業部文書科事務官　王旭之
一、五〇　下午演奏
二、〇〇　經濟市況（大連）
二、五〇　經濟市況（東京）
三、〇〇　ニュース（東京）
三、三〇　經濟市況（大連）
三、五〇　ニュース
四、三〇　ニュース（鮮語）
引續き　演藝（鮮語）
四、五〇　ニュース（英語）
五、〇〇　子供の時間（大連）
ラヂオ・ドラマ「日滿萬歳」
原作と演出　根津魅四郎
指導　大堀次郎
効果　三宅康平
配役
父　角野　川上龍三
母　お瀧　河合芳枝
娘　美枝子　小笠原節子
ボーイ父　瀬川一雄
同　母　西山靜子
同　兄　竹田一見
ボーイ永忠　福井正春
其の他大勢
五、二〇　コドモの新聞（東京）村岡花子

◇夜◇
五、二五　氣象通報・番組豫告
六、〇〇　ニュース（東京）
六、二〇　今晩の番組　官廳公示（東京）
六、三〇　趣味講座　風俗地理から探つた外內蒙　布利秋
七、〇〇　管絃樂（東京）（通俗名曲第二回）新交響樂團　指揮　貴志康一
交響曲　第六番「哀傷」チャイコフスキー作曲
第一樂章　アダヂオ—アレグロ・ノン・トロッポ
第二樂章　アレグロ・コン・グラツイア
第三樂章　アレグロ・モルト・ヴイヴアーチエ
第四樂章　アダヂオ・ラメントーゾ
七、五五　浪花節（東京）林藏の最後　東家樂遊
八、三〇　時報・ニュース（東京）
引續き　ニュース
八、四五　經濟市況
氣象通報・番組豫告（滿語）
九、〇〇　小曲「吹打」（奉天）海樂演鼓樂班
九、二〇　舊劇（奉天）雅韻社演員
一、大香山　二、灰山　三、小拜年　四、狂燈
鳳陽花鼓
一〇、〇〇　北滿の時間（哈爾濱）
一、講演「榮光にて被はれたるもの」
二、レコード「日本行進曲」
三、ニュース

小兒科專門　太田醫院　新京神社南横　電③3839

皆樣の醬油味噌は

ラヂオの御用は　東京無線　電四九二〇番

色彩のよい…故障のない…
コロードネオン
東京　大阪　大連　奉天
新京曙町二　電話五九二二番

登録商標　りん病　こしけ　岩里　別府淋藥

新京見物場　性の百貨店　新京富士町　みくに湯横

御料理　大吉　富士町三ノ　電(3)三一六九

叮嚀　親切　新京銀行　電話三二九三・三五四二番　三笠町三丁目

電氣寫眞　お急ぎの方は特に御相談に應じます　出張撮影も致します
三葉寫眞館　東二條通ダイヤ街際　電話③四〇二二番

妊産婦の御相談は　産婆　川尻　電話二一五一　北安南胡同

廣告の御用は電話(3)三三〇〇番へ

あんま　高橋治療所　中央通九（キリスト教會階下）　電話③五八六七番

冬着尺　新荷着！　ふとん…わた類は定評ある篠田へ　是非御用命を！
東一條通　電(3)三七二九　㊅篠田商店

本店　京城　支店出張所及派出所
內地　東京、大阪、大阪西區、神戸、下關
朝鮮　釜山、大邱、木浦、群山、仁川、平壤、鎭南浦、元山、淸津
滿洲　大連、旅順、營口、遼陽、奉天、奉天小西關、錦州、赤峰、承德、鐵嶺、開原、四平街、哈爾賓、傅家甸、齊々哈爾、海拉爾、安東縣、龍井村、圖們、牡丹江
朝鮮銀行新京支店　日本銀行代理店　電話(33)三六一六　二三八九番

硝子　鐵材　塗料　其他土木建築諸材料商
T.A　新京ダイヤ街老松町　天野商店
代表電話(長)3六二一一番　倉庫專用3六二六八番（新京倉庫內）

强精百パーセント！　蘇命酒　眞正まむし酒
北滿代理店　東亞號藥房　電話(3)二二五六番　四六三三番　七〇三六番　六二六二番

▽取扱品目△
各國產羅紗、軍服地、綿布
絹布、別珍、アルパカ、芯地
釦糸類、其他洋服附屬品
SK　加藤洋行新京支店　新京日本橋通廿五　電話三―三七三一番

文藝

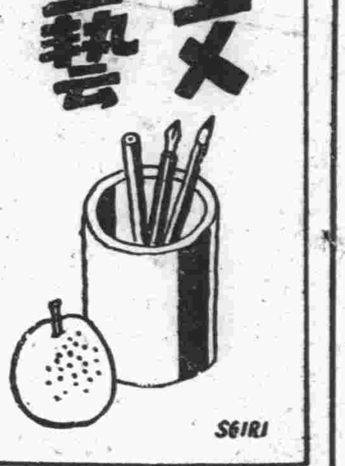

春の跫音
――ラヂオ・スケッチ――

大内隆雄

（承前）

E―これや、大した事でもないよ

O―サア、御飯出來ましたよたべませう

第四景・同じアパートの隣室（食事にかかる音）

C―部屋の主

P―その妻

D―客

C―うらんと……この度、家内儀近く出産致すべきに依り……か

P―郷里への手紙ですか？

C―さうだよ、あと何日だ、そろそろ何くれと用意をしとかにや成らんぢやないか、オイ、あの、貯金は幾らあつたつけな……？

P―昨夜も言つたでしよ、百二十圓ポッチリ

C―ソーカ、えゝと、何んて書いて絞り出したらいいかな？

P―自分の腹が痛むんでもあるまいし、あんたの得意の無文而筆で迷文句を絞り出す方が先決條件だわ

C―おうい、おうい、いくら腹が出つ張つてるからつてチツタアお手柔かに頼むぜ……なあに、成算はわが胸にありだ、嬰兒は妻の胎に在りか……ホイ、字を間違へた！

（Dの聲）

D―今晩は、今晩は

P―（小聲で）Dさんの聲ね

C―又、飲んでるんと違ふか

P―アンタのいい相棒だからね

D―（遠い歌聲）

酒―はアミダかワリカンかア……

C―あいついい氣嫌だぜ……男の意氣の見せどうころ

（立つて扉を開け招じ入れて）

P―いい歌ね

D―へ、へ、へつと、親爺さんゐますか？

P―唸つてるわよ、郷里への無心狀でね

D―ホウ、さては、お目出いよいよ近いんですな、男の子ですか、軍艦ですかあ？見透しは？

P―今から判るか、馬鹿な

D―だつて君、顔に出るつて言ふぜ、どうも軍艦らしいおやないか

P―地震、雷、火事、親爺か親爺め、初孫の顔を見たら三百圓の無心も忘れてくれるだらうなあ

D―成る程―そして君も今度は親爺になるんだつたね、我が友、戀し、娶り、そして親爺と成るか、つひに、うらん、

P―サア、お紅茶

C―オイ、一本つけろ

P―今つけますわ、あのね、この間新年宴會の福引で貰つて來た月桂冠があるのよ

D―月桂冠ですかァ？　隨分久しく廻り合はなかつたなア……

P―まるで仇にでもぶつかるやうな話ネ

D―いや、敵といへばね、僕はけふは、そのかみの戀のライヴァルつてのに會ひましてね、その敵奴、今ぢや自動車部分品商會の支店長ですよ、あいつもあの奴に到頭振られちまつたが、今ぢや同志社女專出とかいふ妻君を貰つててね、いや、羨ましき風景ですよ、しかし、考へれば、春は全く、このアパートから來るつていふ具合ですな

P―さ、つきました、どうぞ

D―いや月桂冠ですな、うまいです、やがて生れ出る幼い生命のために乾杯しませう、ひとつ歌をやりますかな、一寸伴奏がないと具合が惡いんだが……奥さん、ひとつ蓄音器かけて下さいな、……春が來タ、春が來タ、何處ニ來タ……と、僕レコードみませう、えつと

「輝く青春」か、こりや知らん、と、「嘆きのボレロ」あ、こんなのはいかん、アコレ、コレ、「大地の春」つてのをレコードと合唱しよう……

吹いた吹いたよ、南の風に
夢が燃え立つ、大地の春だ
空は靜空
氣はそゞろ
さあさ、行かうよ、手に手をくんで
若い僕等はほがらかに
×
のぼる陽炎、ゆらゆら燃えて
綠芽をふく大地の春だ
雪の下から
花も咲く
さあさ、行かうよ、手に手をくんで
若い僕等はほがらかに
×
吹くよ、戀風、南の風に
動くこゝろは大地の春だ
赤い風車が
くるくると
さあさ、行かうよ、手に手をくんで
若い僕等はほがらかに

（レコードなほギーチーと空廻りしつゝ）

D―畜生、踊りたくなつたなコリヤ

C―君、スキッチをひねるとラヂオが聞えて來るぜ、今夜は帝都ホールからの中繼放送だよ、もう始まつてるな

D―ソダ、ソダ、あのソプラノ嬢を聽かにやいかん

（やがて、ラヂオ、ダンスホールの雜音を傳へ、調節利いて、歌聲聞えて來る）

……空は晴れて
花は薫る
丘の小徑に
君と二人腕を組んで
行けばそよ吹く綠の風よ
×
丘の木蔭君とふたり
酌むはうま酒
何時か野邊も
黄昏來て
あはき夕月
空に浮ぶよ

（了）

附記（ラヂオ・ドラマは妥當ならず、ラヂオ・スケッチと訂正す、未定稿、作者）

爆撃機
茂吉・白秋

『アララギ』の茂吉と對蹠的に考へられるのは『多磨』の白秋である。（老づきていよいよ心の汚ごるとき人をりてわれを憤らしむ）鼻柱の強い論客茂吉も、『國民文學』對『アララギ』の模倣問題の論爭などには我不關焉で「柿本人麿研究」其他に嘗めるやうな考證を續け、「私も漸く人麿に追付いた」と述懷してゐる。善きかなその言、茂吉の大を覗ふに足らう。最近『多磨』を出した白秋は相も不變血氣盛んである。曰く、『多磨女流短歌會』をはじめたり、「白南風」の鑑賞を直系木俣修あたりに書かして喜んだり、「わしが雜誌」―を繰返し宣言したり等々、稚氣愛すべしと言つたら白秋先生怒るか。白秋に屢々そのよき弟子を破門する悪趣味あり。前に杉浦翠子、後に村野次郎。翠子の『香蘭』も『短歌至上主義』もその後消息を聞かず、村野の『香蘭』も影のうすいこと夥しい。釋迢空（折口信夫）、北見志保子、穗積忠、水町京子、馬場靜浪等の錚々連蔵ふて『多磨』の勢すさまじい。かくて、歌壇に瀰々たる宗匠勢力愈よ猖獗をきはむ。然し乍ら、茂吉のよさは所謂アララギズムの信奉者達には出來ぬ藝であり、白秋の持味に到る亞流も見ない。浪漫主義（多柏）、新浪漫主義（ボトナ等）、新象徴主義（多磨）、現實的新抒情主義（蒼ム）の運動を企劃する輩目覺しき開展あれども、歌壇の貧困は蓋ふべくもない。この先十年間は、茂吉、白秋にとつて代る者があるまいとは何と情ない話だらう。此の憂鬱を吹飛してくれるやうな素晴しい新人はゐないものか。徒らに歌壇をして新人出でよの掛聲を暗誦せしむること勿れである（横寒太郎）

一月
瀧京二

元旦の未明、新京神社で御神籤をひいたら凶と出た。尤も大晦日の夜遲くまで遊び呆けた罰なのだらうが。それにしても今年もろくでもない年のやうな氣がする。

正月休みを利用して新撰劇作叢書の『二十六番館』『おふくろ』『瀬戸内海の子供ら』それに『鯱』等、戯曲を讀む。何れも一氣に讀み終る。前三者の明るい色彩に對する『鯱』の諧謔の陰影の濃いのが著しい對照をなす。それだけ『鯱』はくせが強く、これでもかくと讀者にむかつて、突掛つてくる。讀後に疲勞感を覺えるのはそのためであらうか。併し戯曲は舞台を見なければ……これは滿洲に居つては先づ望まれ得ないことだ。

年末に買つて置いた『新訓萬葉集』『古今和歌集』『新古今和歌集』（いづれも岩波版）をぼつぼつ拾ひ讀みする。日本語の勉強である。夕飯後、譯がわかつてもわからんでも四五篇づゝ聲をたてゝ讀む。家内にむかつて、おいこんなのがあるぞ、『よばひに行つて太刀の紐をとかぬうちに夜が明けてしまつた』とさ。

扉東日路士氏譯のマラルメの『牧神の午後』がとゞく。手元にある鈴木信太郎氏の譯と對比して讀むとなかなか面白い。一方のだけで讀むと何のことかわからないのでも、他方或る點だけ補つてくれるやうな氣がする。こういふ譯は幾ら多くてもかまわないと思ふ。

今月の詩作は『椎の木』の三月號に『ノクチユルヌ』一篇。これは感情の露出過度に終つて失敗だ。あまりにまづいやうな氣がして、よほど取消しの手紙を出さうかと思つたが、そのまゝにしてしまふ正に冷汗ものである。

今度ボン書店から出る『詩學』に聯の試作を送る。『頭韻と脚韻は正確だが總體のバランスが考慮されてゐない。新作を至急送れ』佐藤一英氏の書かれたらしいハガキを貰ふ。これは僕の試作の落第の通知である。『詩學』は舊樂園詩社の系統をひく連中に依つてなされるものである。締切りから一日遲れて『遲れたるものゝ歌』一篇をやつとものにし、航空郵便で飛ばしてやる。これでぐつたりしてしまふ。どうやら僕のものぐささが頭を擡げて來たらしい。今月はシネマ一つ見ず聞きたいレコードもない。敢へて御神籤の凶に恐れをなした譯でもないが……。

早春雜念
佐和山一郎

4

文藝座談會に出席する者の中、きまつた顔振れが五六名で後の十名位がいつも顔が代るのはどうした事か、一度來た人間は多く二度とやつて來ない。不思議な現象である。或人に云はせれば始終一人か二人が喋つて、後の人に發言する機會を與えないと云ふた發言を封ずる事はなかつたが私が見るのに出席者全員が次々に發言した會は一回とてなかつた。結局つまらんとなつて二度と顔を出さないのである。出席者がつまらんと云ふのは司會者が出席者に發言を誘導する事が下手だからである。眞面目な話をする會に酒等は出さなくともいゝ、どこかの靜かな喫茶店邊りでお茶を飲みながらざつくばらんな話をする方が會費もかゝらず面白い事ではないかと思ふ。

5

最後にこゝに書くのはいさゝか氣の引ける事であるがつまり私達の出してゐる詩集の事である。今度第二輯「氷原」を出版した。書店に出しておいたからついでの時にでも見て貰ひたい。第一輯はあの様に貧弱なものにもかゝはらず書店で四十部近く讀者の手に渡つた事は嬉しかつた。何故かなれば本屋の小僧がこの本は恐らく一部も出んでしようと云つた手前である。二十部持つて來た事をなかなか信用しなかつたり、賣つた覺えはないのに半分に減つてゐるがどこかそこらに殘部がもぐり込んでゐるのではないか等と云はれて面白かつた。手紙や作品が澤山やつて來たが、これは純然たる組織で各人幾らと印刷代を負擔して出版してゐるのである。營利を目的としたものに考えられて作品だけを寄せられても仕方がない第三輯からは小説も出そうと考えてゐる。眞面目な作品運動を續けたいと考えてゐる人々を歡迎する。（二月三日）

書架

本欄紹介希望の新刊は本社編輯局宛一部御送附相成度し（係）

▷ホーム・ライン（二月號）神近市子「ノーベル賞と戰爭」と深尾須磨子「故郷なつかし」加藤武雄「女二題」田島準子「帽子」芹澤光治良「煩悶」其他（東京市日本橋區本町一、玉置合名會社、一〇錢）

△法律時報（一月十五日號）（大連市播磨町一〇五、法律時報社、二〇錢）

△JQAKサンデーラヂオ（一月廿六日號）根津魁四郎「幻影を趁ふもの」Q太郎「ラヂオと藝術に就いての小試論」其他（大連放送局二錢）

△滿洲の發明（一月號）中松眞鄕「我が發明界の現狀」三上眞幾雄「特許と實用新案とはどう異るか」中村如峰「滿洲國特許法外觀の打診も」其他（大連市受岩町六六、滿洲發明協會五〇錢）

國產最優秀 オーゴン蓄音器 新京總代理店 久永洋行 ダイヤ街

料亭 鯉川 正金銀行横小路 電話(3)三八五〇番

滿洲銀行

▼生花 ハルビンモスト ▼造花 ワヤ 村田支店 ▼骨董 ヤマカミ 電話三二一九〇番

永樂 電(3)二一七九

撞球台 及附屬品 篠田玉台店 新京三笠町二ノ九 電六六九〇番

ポンプと石油發動機 鐵・鋼 機械工具 電氣冷藏庫 新京東二條通七八 合名會社 原田組 出張所 電話(三)三七五七番

産婆 前田きよ （宅診往診隨意） 富士町四ノ二八 電話呼出三一三〇七九番

新京名物 ぶたまんぢゆう 衛生、清潔 滋養美味 天下一品 薄利多賣（出前は最も迅速に） 室町二丁目公學校前（鷄殼ビル裏側） エビス 電話(3)四五二〇番

新古玉突台 在庫品豐富 玉突台各種 附屬品一式 直輸入販賣 東京 又 新京梅ヶ枝町三丁目三〇 仲屋玉突台製作所 電話三一三一七〇番 振替口座奉天一九五八番

時計と眼鏡 蓄音器 貴金屬 修理念入 熟日正確 日本橋通滿電バス停留場前 大正堂時計店 電話(3)六六五八番

タブ マンチユウ 何卒多少に不拘御試食を 菓子 赤飯 祝餅 喫茶 （出前迅速） 新京吉野町（銀座） 朝日堂 電話3二五九一番

三井茶園製 日東紅茶 特選青レベル 精選黄レベル 市内食料雜貨店ニアリ ロンドン入御買上毎に紅茶々碗一個（二〇〇〇個限り）進呈します

關東軍司令部御用達 峰 製靴店 新京東二條通り五一番地 電話(3)六四七四番

廣告御用命は電話(3)三三〇〇番へ

營業科目 新品 表替 上敷 機械床 兒玉疊商店 新京曙町三丁目十八 本店 電(3)三四九八番 新京東二條通三九 支店 電(3)二二九〇番

徽章・メダル・カツプ・記念品 御一報次第参上 中外徽章製作所 新京東三道街口南路東 電話(二)一四一九一番 東京 大連

徳用な質流れ 冬の洋服とオーバー類 澤山あります 新京祝町三ノ三（開花前） 三浦屋質店 電話三一三七七五

御氣輕によき気持ちよき御座敷で 食道樂 みよし 入船町四丁目十九 電話三四八八番

家具と裝飾の 品川洋行 新京日本橋通五九 電話 三〇六二 二五九三 三一三一 二七七九

キング

三月號又々大増頁!!

感激の大名篇・無類の大傑作小説!・見よ此の大壯觀!!

トテモ讀み應へがあつて實に面白いと愈々大人氣! 讀者大激增! 誰方も早く御覧下さい。

光の漣の最高潮の場面

滿天下大熱狂の 大傑作小説

光の漣 久米正雄

かたく將來を誓ふ牧野と七生の前に有力なる求婚者現る! 場面は早くも展開して胸のワク〳〵する最高潮! 之ぞ作者が一代の大快作! 見逃す勿れ

▲實寫映画 バード少將南極探檢壯烈悲壯實記

二十世紀の英雄バード少將が第二回南極探檢の決死的大冒險! 見よ驚歎すべき南極の光景、氷の山、氷の谷、九死一生一行の大苦闘! 何人も涙なき能はず、パラマウント社の決死的撮影になる冒險映画! 特にキングに登載!

▲娯樂の王國=淺草人氣者大座談會

▲歴史的思ひ出寫眞集

…本誌が苦心蒐集の名寫眞ぞろひ! よくも之丈け珍しい貴重寫眞ばかり集められたと大評判!

▲日本を偉大ならしむる道…蘇峰 徳富猪一郎
▲誰か涙なきものぞ(旅順の戰跡に立ちて)…栖鶴 間宮英宗
▲佳話珍話—名士の面影
▲戰友よさらば(長詩)…田淵公生
▲全國都市人口番附
▲一問一答常識大學
▲天の聲地の聲 人生畫訓

內大臣 齋藤實子爵縱横談

嚴に非常時內閣の首相として國家の柱石となり、いま內大臣として常侍輔弼の大任に就く齋藤實閣下が現下の世相を低唄、國家の前途を憂へて説く大獅子吼! その論點に達するや顔面紅潮、或は卓を叩く等、蓋し閣下としては空前! 之こそ萬人必讀の大名篇である

▲東郷元帥を感動させた老農夫…堀內中將
▲大森禪戒師人生漫畫問答…和田邦坊

若手評判 畫家出世ロマンス結婚ロマンス

◇義太夫が一生の轉機となつた中村研一畫伯◇美術院賞と良妻を一時に得た山口蓬春畫伯◇行倒れを警官に救はれた兒玉希望畫伯◇熱戀と直談判で夫人を得た寺內萬治郎畫伯◇苦學に描いた標本が世界的評判を得た梅原龍三郎畫伯◇噂の的となつた結婚 吉村忠夫畫伯等六名家の半生の秘話感話、涙の奮闘美談、艶なる結婚ロマンス、或は意外の奇行珍談を發表!!

特別附録 股旅小説傑作集

▲仇討仁義 兄弟やくざ鑑…橋爪彦七
▲忠治外傳 月夜船股旅小唄…小山寛二
▲天晴若者 無頼は討たず…山本周五郎

巻末附録 讀切小説傑作選

▲股旅小説 旅ながれ…長谷川伸 (親分を討たれた三下の辿る數奇な運命を描いた大名作)
▲時代小説 大面目の鎧…大倉桃郎 (横暴に屈せぬ不敵の面魂! 快傑久世三四郎一代の活躍)
▲純情小説 冷藏庫の古塔…中野孝治 (世にも哀れなる青年男女の純愛事件 思はず泣かされる)
▲高僧物語 紙屑上人供養…木村毅 (人さらひの悪人が、子供の純情に感激して名僧となる)
▲探偵小説 目に見えぬ傷…キスファルチ原作 岸田國士譯述 (愛妻を絞殺して死の幻影に迫はるゝ夫の奇怪なる告白)

賞金二千円提供 犯人探し大懸賞 帆走船殺人

探偵小說 大下宇陀兒

犯人はそも何者? アパート銀泉莊の持主で有名な岩井賦介が變死體で發見されたが眞犯人は未だ不明! 何者にか慘殺さる! 腕利き刑事によつて警察自動車を追跡する謎の怪青年、血染の短刀をかくさうとする…等の人物が次々に現はれて事件は波瀾曲折! 果してこの恐るべき怪事件の眞犯人は何者であらうか? これをお當てになつた方に賞金二千圓を提供致します。誰方も早くお當て下さい。

▲キングの賞問に答へて 世界一流の人物は斯く語る

◆伯林大學教授ゾンバルト氏◆英國詩壇の長老アーサー・シモンズ氏◆米國喜劇俳優エデー・カンター氏◆米國海軍作戰部長スタンドレー大將等々

▲賞金大奮發 大懸賞各種原稿募集 (◆讀切小説◆本誌連載小説主題歌◆漫談漫畫◆日本…もの…は何れも賞金大奮發 誰方も奮つて御應募下さい。)

愉快の王國 キング大娯樂園

名士珍芸大會、奇術種あかし、珍話、奇談、世界民族珍話比べ、面白い犯人探し、ユーモア寸劇、女句あはせ、一喫頭取りゲーム等々隅から隅まで愉快づくめの傑作の浮饗!

▲漫談=偉いぞニッポン…大辻司郎
▲結婚いろ〳〵打明話(諸名家が發表、婚期にある青年男女の見逃すべからざる重要記事)

時代小說 **敵討篝火河原** 三上於菟吉 — 狂亂瀬刃! お家横領を企む惡臣の闇討に、哀れ忠臣主水の最期! 果して讎人斃つか、讎人斃つか

現代小說 **呼子鳥** 加藤武雄 — 濱吉の仇討に處女の純情を捧げられた清保子が辿る苦難の人生! 二讃艶を縈する深刻な戀愛合戰!

股旅小說 **意地ッ張地藏** 子母沢寛 — やくざ道にそむく飯岡助五郎にあきれて旅立つ菊太郎を、突如! バラ〳〵と取り卷く荒くれ男!

滑稽小說 **坊ちゃん重役** 中野実 — 女にもて過ぎて困る好男子に、はる〳〵届いた女よけのお守! トテモ〳〵面白い快場面續出!

傳奇小說 **鎖の環** ミシェル原作 延原謙譯述 — あと五日で恐しい人殺しの罪が消滅する時、愛兒の病からはからずも捕縛の手は身邊に迫る

現代小說 **女よなぜ泣くか** 中村武羅夫 — 僞りの心を持つて結婚した夏彌とすみれの新生活に、突如! 謎の美青年現はれて大波瀾!!

戀愛小說 **街の姫君** 菊池寛 — 戀愛する義夫に妻あるを知つた美芙子の驚き! 世にも稀なる美貌の姉妹を繞くる愛慾の大葛藤

侠客講談 **子育て文七** 川口松太郎 — 清水中納言の御落胤重三君を中心に、名代の侠骨文七が小氣味よい大活躍! 一讀血湧き肉躍る

現代小說 **双鏡** 吉屋信子 — 本物の瑪瑙の登場によつて愈々大波瀾! 瑪瑙と偽つて宇津木家に入込んだ者は果して何うなるか

侠客講談 **信夫の常吉** 神田越山 — 親分吉の危急を知つて劍侠飯五郎が一目散! 見よ! 阿彌陀川の橋上、月下白刃の大亂鬪!!

時代小說 **東海の佳人** 白井喬二 — 暴虐無道の細木の一命を救ふは意外や敵方の女弟子であらうとは、實に面白い名小説!

落語 **儲かり屋** 柳家金語樓 — 落語界の名物男金語樓が、苦心の新作を發表! ラ、ヽ、アッハ、誰も呵笑又呵笑! 一氣も晴々する

▲傑作滿載 漫畫大レヴュー館(特別色刷)
▲時事問題早わかり(軍縮會議、解散と選擧其他)
▲懸賞當選漫畫天國(面白い名作力作山の如し!)

●定價五十錢 (送料四錢) 發行所 東京小石川 大日本雄辯會講談社 (振替東京三九〇) 各地書店販賣

愈よ島田檢察官から 峻烈なる追及

永田事件第五回軍法會議

【東京國通】永田事件の相澤三郎中佐を裁く第五回軍法會議は六日午前十時五分から第一師團軍法會議法廷で佐藤裁判長以下判士、杉原法務官、島田檢察官、鵜澤辯護人、滿井特別辯護人立會の下に開廷

裁判長開廷を宣す

裁判長 檢察官より被告に質問があれば話されたい

と島田檢察官を促す

檢察官 被告は昭和維新とは私慾に基く權力財力を陛下に奉還すべき事であると云つて居るがそれは權力財力は國民が私有してはいけないと云ふのか、或は陛下より御預り申上げて居ると考へて濫用してはいけないと云ふのであるか

相澤 後の方の意味であります

檢察官 昭和維新を實現する具體的方法如何

と問へば暫く考へた後

相澤 大綱が決まれば人類進化の原則に從つて具體的な事は自ら生れて來る、之に依つて一切の事は正しく改められると信ずるのであります

檢察官 若し昭和維新に反對するものがあつたらどうするか

相澤 軍人として說き伏せます

檢察官 それならば永田中將は維新に反對するものと被告か認識しならば何故凡有る機會を捉へ諄々と說くといふ方法をとらなかつたかと突入めば相澤中佐昂然として

相澤 それでは御伺ひするがそれに重點を置いて前回迄述べたことはまだ判つてゐないのか

と逆襲すれば

檢察官 本官が聞いたことを言へばよいとたしなめる

相澤 それは全く出來ない、止むに止まれぬ大和魂だつたのである

檢察官 維新と革新とはどう違ふか

相澤 國家革新は私情があり維新は大御心を翼賛し奉るのであります

檢察官 被告は上官を殺害すれば上官暴行殺人罪となることを知つてゐたか

相澤 私の心境は國家の危急存亡の秋を救ふべく決行したので唯救國の一途で行つたのだ

檢察官 危急存亡はよく判つてゐるが上官暴行殺人を爲した後憲兵隊で臺灣へ赴任する等と考へてゐたやうである被告は國法を知らなかつたのか

相澤 相澤が馬鹿でした

檢察官 國法は 陛下の下し給つたものであることの國法を守ることは大御心に副ひ奉る所以ではないか

との間に相澤中佐は暫く沈默する

此時突如鵜澤辯護人立つて

辯護人 法律問題の如きは拜聽出來難し

と憤然たる態度で檢察官を極めつければ廷内は一瞬緊張した場面を現出したが裁判長の發言で島田檢察官次の質問に入る

檢察官 永田閣下を一刀兩斷にすれば昭和維新が達成されると考へたか

相澤 すぐ出來るとは思はないがその動機となると思つたのです、維新とは惡い考へを持つた人が「惡かつた」と思ふのがその發祥である

と答へ犯行當時の心情を述べる

檢察官 被告は永田中將殺害後臺灣に赴任する心算だつたと述べたがそれでは被告は之に依つて昭和維新が實現し、被告の行動は正しいと認められその身は安全だらうと考へたのか

と問へば相澤中佐は顏を眞赤にしてキッと睨み

相澤 それはあまりな御言葉です、相澤は人を相手にしてゐません、況んや認められるの、褒められるのと云ふ事は念頭に無く、又我身の安否など毛頭考へてゐません、皇軍を侮辱する樣な御訊問は憤慨に堪えぬところです

と今にも掴みかゝらんばかりの形相で叫ぶ檢察官は質問の方向を變へ

檢察官 被告は前回松井大將等が伊豆の溫泉場で地方人と會合してゐるのを見て同ずるものと信じたと云つたがそれなら被告が再三西田税等と會見したのも何樣と見られはしないか

相澤 人は何と云はうがかまはない、私の見た事に依つて考へ私の考へに依つて行動するのであります

次で島田檢察官は永田中將に對する被告の認識を問はんとしたが裁判長が「それらは後にされ度い」と注意され

檢察官 永田中將は重臣閥僚と結託してゐると云つたがその相手は誰か

相澤 それは云へない

檢察官 それでは聞くが永田閣下が策動したと云ふのはどん事か

相澤 永田閣下は士官候補生を使つて靑年將校の動靜を探らせたり官僚を動かして教育總監を陥れんとした事實が歷然として居ります

檢察官 國體明徵に關する永田閣下の策動とは何か

相澤 國體明徵の徹底を期せんとする陸軍部内の純眞な運動を永田閣下が阻止したのであります

檢察官 その證據はあるか

相澤 此運動を徹底せんとした教育總監を陥れた事が何よりの證據であります

檢察官 福山の將校團で活動した事など此處で述べてみる氣は無いか

相澤 それは考へ度くありません

と答へ更に檢察官は質問を續ける

檢察官 被告の犯行は直接行動と思はぬか

相澤 博奕打ちや殺人强盜と形が同樣と問はれますか

檢察官 五・一五事件の樣な事を問ふのです

相澤 左樣と思ひます

此時鵜澤辯護人立つて

辯護人 本件は被告人の認識とか感じとかであらゆる事態を判斷して起した犯行である、被告は村中、磯部の「眞崎總監更迭事情」と題する文書を見てその内容を全部信じたのか

相澤 そうです

辯護人 一昨日統帥權問題が出たが要するに被告は昭和維新即ち皇道の世界宣布に反對するものは統帥權干犯と言つてゐるやうだが如何

相澤 さうです、昭和維新を阻止するものは大御心に副はないものであります

辯護人 被告がはじめ永田閣下と面會した時相當問答した樣子ですがその時永田閣下は「人事は情でやらず理性でやる」と申して居り、被告は「貴下の情は感情であるが情にも至誠の情があります」等と申して居りますが、此點重大と思ひますが

相澤 私は永田閣下には至誠の情がないと考へます、昭和維新の阻害者と思ひました

辯護人 永田閣下は「罪は憎んでも人を憎まず」と言つたが被告はこの事を具體的に判ることは出來なかつたと言つてゐる、而して被告は永田閣下に辭職を勸告したが永田閣下はこれに對して何等答へず、さうした永田閣下の態度を以て被告の永田閣下に對する不信の念は一層强められたと言つてゐる、要するに被告は軍部の意向實現について或る大きなことが行はれて人々が反省してはじめてこゝに維新の一部は達成すると事前に認識してゐた

と認識問題の核心に觸れる午前十一時三十五分裁判長休憩を宣し午後一時五分再開、今後の軍法會議を公開するや否やにつき

辯護人 相澤中佐の供述する所は全國民が 陛下の赤子として至誠奉公されんことを望むといふ主旨で之を公開の法廷で陳ぶるに何等差支へない事と思ふからこれまで通り公開して審理を進められたい

と公開續行を希望し直に補充訊問に入り

辯護人 今日迄の公判を見るに相澤中佐は此の犯行を公人の資格に於て行つた即ち陛下の兵馬の權を言ひ換へれば統帥權を擁護するために兵馬の權を私用化せんとしたと相澤中佐が認めた永田中將を排除せんと考へられたものと思ひます、その通りですか

相澤 其通りです、部外よりの策動によつて 陛下の兵馬の大權が侵害されんとするものと認めたものです

と答へ佐藤裁判長は今後の裁判を公開の儘で進めるか非公開とするか重大な進行問題につき合議決定するため閉廷を宣す僅かに七分にして閉廷を宣し次回の期日は追つて發表することとし午後一時十二分閉廷した

次回は十二日開廷

【東京國通】相澤中佐を裁く第六回軍法會議は來る十二日午前十時より第一師團軍法會議公判廷に於て開廷することに決定した、尚公開か、非公開に就ては協議の上追つて決定する筈である

ペスト樣の奇病 正體は流行性感冒

四平街保健所から回答來る

夕刊所報—山頭堡部落にペスト容疑患者續出の報に接した新京滿鐵保健所、新京驛では直ちに四平街保健所、鐵嶺驛にその眞否を問ひ合せたるに六日午後四平街保健所から新京保健所への返事によると山頭堡の奇病といはれてゐるのは流行性感冒であつたと、なほ現地では引續き日滿衞生機關から係員を特派してその豫防調査に努めてゐると

全滿地委聯への提出議案假決

本月末奉天に於て開催される全滿地方委員聯合會提出議案並に出席者に關する新京地方委員會は六日午後一時より地方事務所にて開催種々討議の結果議案十數題を決定これを印刷に附し各地方委員に廻付地委に於て充分研究の上九日午後一時より開催の地方委員會に提出、同席上に於て更に愼重討議提出することゝし午後三時半閉會した、なほ出席者は九日の委員會にて決定する筈である

他數名、地事武田所長、野村社會主事、樋口係員等にて大體原案通りに決定、たゞ開場時間を午前十時から午後六時までと變更出品書請は各委員にて極力斡旋する等であるが此の際振つて多數の出品を希望してゐる

紀元節拜賀式 總領事館内で擧行

來る十一日の紀元節日新京總領事館構内參事官邸で午前十時半から同十一時半までの間拜賀式が擧行される

市立施療院 八日より開始

特別市公署では曩に從發銀行頭取より寄附を受けた十萬圓を基金として太平街に特別市立施療院を設立すべく醫員の設備、診療所の設備等の準備を進めてゐたが、此程院長にハルビン特別市より張益珵氏が來任し開院準備萬端整つたので愈々來る八日開院、一般市民に實費診療を開始する事となつた

全滿商議所 陳情委員 一應諒解を得て離京

既報全滿商工會議所聯合會の課税權低減陳情委員は去る四日來京以來關東軍、關東局、滿洲國各關係方面を歷訪決議文を手交し詳細説明諒解を求める處あつたが、大體一應既定課税實施案に基き實施し其間在滿商工業者に急激なる變化を及ぼすが如き事あればその都度各項目に亘り漸次改正する用意ありとの諒解を當局より得て各代表委員は五日午後離京した

あす青年學校査閲

新京靑年學校の學科査閲は八日午前六時三十分から午後八時三十分まで四班に分ち各の仕事を考慮してなるべく支障を來さない程度で行はれるが各雇傭主はその點を諒解して多數出席されるやう取計はれたいと、各班の査閲時間は左の如くである

△早朝班自午前六時三十分至八時三十分△午前班自午前九時至十一時△午後班自午後一時至二時△夜間班自午後六時三十分至八時三十分

東瀬部隊長等の 慰靈祭擧行 十日山城鎭で

【奉天國通】既報病軀を挺して數十倍の敵に當り遂に壯烈な戰死を遂げた東瀬隊長以下全員十一名(内一名通譯)の慰靈祭は來る十日午後一時より山城鎭に於て盛大に執行される事となつた

大雪崩で 六十餘名埋沒

【草津國通】五日午前五時頃群馬縣吾妻郡草津町谷所硫黄鑛山に大音響と共に雪崩れ襲來し飯場寄宿舍が共に埋沒し工夫並に家族六十名は下敷きとなり生死不明となつた、急報により職員、靑年團、消防署員が出動し目下丈余の雪をけつて救助作業中である

天然痘發生頻々 二月に入つて五名

一番多い廿代の若い患者

昨年末以來頻々と發生する國都の天然痘はその後ますく猖獗し二月になつて附屬地にだけ新患者五名を出した、目下新京分院に隔離入院患者が附屬地內居住者十名、附屬地外居住者一名合計十一名であるなほ罹病者の年齡からみると二十代のものが最も多く次は三十代、四十代のものとなつてゐる

衝突 驅逐艦と貨物船

【大連國通】五日午前十一時關門海峽彥島福浦沖にて大連汽船天山丸(四、一五五噸—船長金子八郎)は驅逐艦白雲と衝突双方共相當の損害を受けた模樣である、天山丸は去る二日大連出帆雜穀を積んで大阪に向つたもので目下原因損害調査中である

谷所硫黄の犧牲者 五十四名發見

【前橋國通】群馬縣草津温泉裏谷所硫黄工業所に五日午前三時頃大雪崩襲來し飯場及び工夫宿舍七棟を埋沒し就寢中の五十餘名の工夫が生埋となつた事は既報の如くであるが急報に接し警察署では附近消防組、靑年團等の救援隊を組織、積雪三米の中で發掘作業を行ひ午後八時迄に死者四十四名、重傷者十名を發見した

一九七三號列車 對青山、廟臺子間で脫線

【ハルビン國通】六日午前八時頃昻々溪よりハルビンに向け進行中の一九七三號列車が對青山廟臺子間に於て機關車の前車軸を折損脫線、此の爲今朝九時卅五分發滿洲里行國際列車は出發不能となつた目下ハルビン機務段より救援車を手配中

集合舍宅附近に 共同販賣所設置

附屬地商人の特別市進出

從來多年の懸案であつた附屬地商人の特別市新市街への進展は對官涉問題と商人の恐怖躊躇とのためその實現は行惱みの形となつてゐたが、仄聞するところによると新京輸入組合ではこれが率先に當り着々進出計畫をなしてゐる、即ち特別市の集合舍宅附近に二ヶ所の共同販賣所を設け將來商人の該方面進出の足場を作り同時に居住者の不便を緩和せしめんとの目的で今春解氷期を待つて工事に着手、七月には實現されるものと見られてゐる、敷地は各三百坪であるが關係方面では共同販賣所實現の曉は商人は自己の進出の素地を作るため大いに犧牲的精神によるべきであり、當方面居住者も之を利用し斯る機關の助成に援助されたいと切に希望してゐる

金廠溝事件の 戰死者慰靈祭 十日ハルビンで擧行

【ハルビン國通】金廠溝事件に際し戰死を遂げた早坂特務曹長以下十名の英靈は九日戰友に護られハルビン着、十日正午より當地西本願寺に於て岩越本部長以下列席、各地討匪行で護國の鬼と化せる眞野二等軍醫以下十體の英靈と共に嚴粛な合同慰靈祭が執行される事となつた

舊正の歡樂燃上る けふは城内の元宵祭

けふは元宵節、舊正の十五日だ、支那、滿洲の舊來の習慣として家々に提灯をつるし賑やかに正月の氣分をおはらうといふ一名燈節の名がこの晩の氣分をよく現はしてゐる、滿洲國でもこの習俗を認めこの日を元宵祭と定めて諸官廳は公休、宵ともなれば街々は色彩ゆたかな古式燈火をもつて飾られることであらう

廿一、二列車延長

從來運行中の奉天、ハルビン間三十一、三十二旅客列車は來る十日から大連、ハルビン間を直通することゝなつた

奉祝書畫展 第二回委員會

十一日建國祭當日新京記念公會堂樓上に於て開催される奉祝記念日本書畫展覧會の第二回委員會は六日午後三時よりヤマトホテル會議室に於て開催された、出席者中野領事、關東軍 駐滿海軍部 關東局御厨文書課長、滿洲國藤山一雄、特別市公署植田貢太郎の諸氏

故佐藤正一氏 四十九日忌

故佐藤總務廳秘書處總務科長の四十九日忌追悼會は六日午後六時金剛寺に於て長岡總長主催の下に盛大に營まれた

冬期オリムピック けふ開會式擧行

ヒットラー總統開會を宣言

【ガルミッシュ・パルテンキルヘン五日發國通】第四回冬期オリムピック大會は愈々六日南ドイツのガルミッシュ・パルテンキルヘンスキースタデイアムで開會式が擧行された、定刻前スタデイアムには約四萬の觀衆が純白な雪景色を眞黑に埋め盡した、各國選手はギリシャを先頭にアルファベット順に、開催國ドイツは殿りを承つて樂隊の吹奏裡に四列縱隊で入場、日本選手は十二番目「イタリー」と「ユーゴスラヴィア」との間に老松選手が一際鮮かな日章旗を捧持し續いて廣田團長は役員團を安達選手はスキー團を、稻田謙はスケート團を庄司選手はホッケー團を各チームの右側列外にあつてチームをリードして進む、各國選手がスタデイアム中央を通過するや各チーム團長毎の號令でヒットラー總統に注目の禮がされて行く選手の行進が終りスタデアム中央に向つて各國毎に縱列を作り整列を終るや名譽會長ヒットラー總統は徐ろに立ち嚴然とした口調で開會を宣すれば號砲は殷々として轟きオリムピックベルは一齊に鳴響き狼火臺には聖火燃え立ち五輪の大會旗は兩シャンツェ踏切臺中央の旗竿に靜々と揭揚される、十一時卅五分各國旗手は前進して正面の臺を中心に半圓形を作りドイツ選手代表右手を擧げて嚴かに宣誓を爲す、終つてドイツを先發に選手團は再度ヒットラー總統に「頭左り」の禮を爲しつゝ退場する、時に十一時四十五分

あじあ又延着

新京驛六日午後五時三十分定着の下り〝あじあ〟は奉天驛以南において機關車不良、右取換のため五十分遲延し新京驛には午後六時二十分到着したがこの事故により午後六時發濱津行二百一旅客列車は約二十五分遲發した

于軍政相 滿軍傷病兵に 慰問金

于軍政部大臣は舊正中滿洲各地の衞戍病院に收容中の滿軍傷病兵約百卅餘名に對し一名金五圓宛慰問金を送つた

銚子一帶にも 暴風雪襲來

【銚子國通】銚子地方は四日午後八時から暴風雪襲來、五日午前零時半には風速卅一メートルを算し全市暗黑の中を物凄く荒し電信電話全部不通となり高壓線は蜘の巣のやうに路上に垂れ下り危險一通りでなく港内に碇船中の漁船三十隻は沈沒した、倒潰家屋十四戸、新築中の高等小學校校舍三棟倒潰、一名即死その他被害甚大の見込みである

掃匪現地へ 長尾司長派遣

目下安奉線沿線で酷寒の中に掃匪に活動してゐる關東局警察隊に對し感謝と慰問の意を表するため長岡總務廳長は六日長尾警務司長を代理として現地に派遣した

先夜丁鑑修閣下、御家族同伴でモンテカルロに現はれ酒場前の椅子に陣取つてふくよかな微笑數刻、やがて立ち上つて鷹揚に、重味ある偉軀を運びやゝ大柄の舞姫とゆつたりとひろいホールをひと廻り、それから席にかへつてマダムに何やら小聲で感想を話してゐられた、潤ひある風景ではありました

廣告

御待合 貸席 由良助

體温計 ヘンミ
丈夫で・正確で・見よい
平型三分計1圓30錢
棒狀一分計1圓50錢
東京日本橋區本町四丁目
發賣元 淺井合名會社
滿鐵御用 全滿各地有名藥房に有り

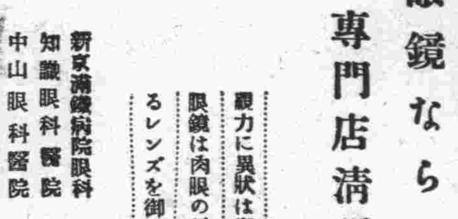

眼鏡なら專門店清眼堂て……
視力に異狀は御座いませんか? 眼鏡は肉眼の延長です。正確なるレンズを御選定下さい。
新京滿鐵病院眼科 知識眼科醫院 中山眼科醫院 御指定
清眼堂
支店 新京吉野町 電(3)三二九二
大連 連鎖街 電三一四五七
奉天 春日町 電三三〇六

大喫茶店 讓る
現在盛業中三笠町目拔の場所
問合電三の三七六七番

交換手採用
希望者至急來談あれ
西公園前中央ホテル
電三—四一一二

技術正確 責任出願
新鑛業法ニ依ル正規製圖並出願手續
營業課目
鑛山測量
鑛山調査
鑛石分析
鑛石鑑定
一般測量及製圖
實費低廉ニモ應ズ 滿人ニハ通譯ヲ要セズ
新京八島通四四 電話長三—六四四七
滿洲鑛業社
社長 土方龜次郎 前參謀本部陸地測量部技師 前朝鮮總督府技師
技術主任 川瀬侍郎 前參謀本部陸地測量部技師 前滿洲測量部囑託

全滿各新聞廣告取扱 國通 圖案文案 製版作製 電三—四六二〇

讓り店
御希望のお方は左記へ至急お問合せを願ひます
東一條通(一條橋詰) 一心堂菓子店

探ね犬
セパート牡(名チョン)毛色赤褐色、二歲、中肉首輪なし
持徴、尾がよく卷いて居り、鋭い眼、一見恐しい
右發見御通知の方には薄謝を呈す。
お問合は西廣場警察署へ

株式名義書換停止公告
昭和十一年二月二十日ヨリ第三回定時株主總會終了ノ日
康德三年二月二十日
迄株式名義書換ヲ停止ス
昭和十一年二月五日
康德三年二月五日
滿洲電信電話株式會社

先づ御試聴の程を!!
TRADE MARK OLYMPUS SPECIALLY MANUFACTURED FOR S.M.R.CO-OPERATIVE SOCIETY
オリンパス蓄音器

販賣所 滿鐵社員消費組合

探偵小說 殺人技師（上映禁止讀上）
森下雨村
茅場紫水畫

一五 檢事父子（五）

「すると、年頃は廿七八で、服裝も大體分つてゐると――それでその男が立去つてから、運轉手は一體どうしたのだね？」

その服裝を話かけて、黒澤刑事がはつと思つて口を噤んだとは、少しも氣づかぬ老檢事は、もどかしさうに後をうながす。刑事もやつと落つきを取り返して、

『ところが、そこに妙なことが起つたのです。それは運轉手が再び自動車を出さうとすると、機關が停つてゐるので、一度、外へ出て、機關を動かしておいて、さて乘込まうとして、ふと客席をのぞくと、今まで片隅にもたれてゐた女が、クッションの上に俯伏せになつて倒れてゐるのです。その樣子がどうも變なので、聲をかけてみたが返事がない――運轉手は薄氣味惡くなつて、どうしたものかと思案をしてゐると、そこへ暗の中からふいに三十前後の男が飛び出して來たのです。」

「ほゝ――それは前の男とは別人だね？」

『さうです。全く別の男だつたといふんですが、多分その邊に間違ひないでせう――で、その男が「どうしたのか」と訊くので、運轉手が事情を話すと、その男は自分で客席の内へ入つて調べてゐましたが、すぐ「死んでる！」と叫んだといふのです。こゝのところは、なほ訊してみる必要があらうと思ひますが、それはとに角として、さういはれたもので、運轉手もこはごはながら、その男の肩越しに、内部をのぞいてみると、女の乳のあたりにぐさと短刀が突立つて、まだ血潮がぶすぶすとふき出してゐたといふのです。」

「ちや、完全に絶命してゐたんだね？」

『さうなんです。すると、その男はすぐ運轉手の方を振返つて、巡査を呼んで來いと命令したので運轉手は早速最寄りの交番へ驅けつけて、巡査をつれて戻つて來たのです。ところが、不思議なのはその男が、何處へ行つたかみえない。のみならず、確に、被害者の乳の上に突きさゝつてゐた短刀も見えなくなつてゐるのです。つまり、その男が兇器を奪つて逃げ出したらしいのです。」

『ほゝう！』

老檢事は思はず奇聲をあげると

『兇器をね――その男が奪つて逃げた――と、それに間違ひはないんだね？』

『運轉手は確に間違ひないといつてゐます。最初、その男の肩越しに、死體を見た時には、確に西洋風の短刀が乳の上に突立つてゐたのに、警官と一緒に歸つて來た時には、それが見えなくなつてゐたといふのですから。」

「成程」

老檢事清水藤造は、ぐつと椅子の中で反身になると、口一ぱいに含んだ葉卷の煙を吐き出しながら、『こいつは少々こんがらかつて來さうな事件だね。――おつと忘れてゐた。それで被害者の身許は？ さつき女優だといつたやうだが――」

『さうです、所持品から直に判明したんですが、有明須磨子といつて、それ、築地の帝都座に出てゐる女奇術師の西條糸子――あれの妹分の女優なんです。」

『諏訪さん、あなたあたしを送つて下さらないおつもり？』

その時、不意に部屋の隅から聲がした。

今まで片隅の椅子に腰かけて、雜誌のページを繰つてゐた羅代がすつくと椅子から立ち上つたのは黒澤刑事が女優有明須磨子の名を口に出すか出さないかの突嗟の間だつた。

香り自慢で 味の良い！ 森永ほうじ茶

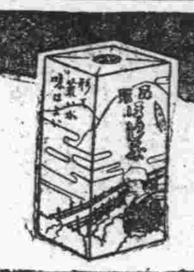

大阪商船出帆

門司、神戸（大阪）行

扶桑丸	月　日
志あとる丸	二月八日
うらる丸	二月九日
はるぴん丸	二月十一日
熱河丸	二月十三日
たこま丸	二月十四日
うすりい丸	二月十五日
亞米利加丸	二月十七日
吉林丸	二月十九日

三角、鹿兒島、沖繩行 貴州丸 二月十一日後二時（午前十時大連出帆）

●切符發賣所 滿鐵及國鐵主要各驛並各地ジャパンツーリストビューロー案内所
船車連絡往復切符は汽車二割引、汽船一割引、通用期間二ヶ月
大連より乘船往復切符は復路運賃二割引、通用期間三ヶ月

●專屬荷扱所 國際各地運輸會社支店

大阪商船株式會社 大連支店 電二一一二五 奉天事務所 電四〇八九 新京事務所 電三―三三六 哈爾濱事務所 電七〇一

北日本汽船 回 敦賀直航
●さいべりや丸（月三回）毎・一ノ日出帆
●滿洲丸（月三回）毎・六ノ日出帆
雄基發前九時 清津發後五時

日本海汽船 回 新潟直航
●義丸（月三回）毎・九ノ日出帆
雄基發前九時 清津發後五時
●國鐵南滿鐵主要驛並ニJ・T・B・ニテ内地指定各驛迄ノ連絡切符發賣

新聞・雜誌・書物は朝日の店

良品廉價 洋品雜貨 家庭用品 小間物化粧品 旅行用品 文房具雜誌

新京東二條通（電三―三三四二番） 朝日の店

「支店新設」興安大路四一二三番地 新聞部 雜誌部 雜貨部 電話三―三七六一番

返品自由 返金

世帶道具の加藤陶器店 電話三―四八三八番 電話三―六五八三番

煖房・水道ノ故障ハ先ヅ電話（2）二七八一番へ
崇智胡同一〇九 產業公司

看護婦、附添婦、家政婦
❖お需めに應じ急速派遣致します❖
新京看護婦會 新京室町三丁目七 電話（3）六九七三番

麻雀 R.C.R.
大日本麻雀聯盟 滿洲本部
新京ダイヤ街（大平西入） 電話(3)三七二二番

ブング 月刊雜誌
パイロット ウルトラ 各高級萬年筆 特約販賣店
新京吉野町二丁目 ミツワ屋書店 電三―二三三一番 輸入組合加盟店
高級文具 製圖器具 事務用品 和洋紙 學用品 ちり紙
安クテ賣ヨキ店

代書
各種會社並不動產登記 民刑訴訟 書類作成 建築設計
土地測量並製圖、邦文タイプライター印書
南洲堂代書館 新京朝日通五五領事館前 電三、二六二四番（呼）

撫順炭礦製 撫順コークス各種
伊東號支店 電（3）五四一四番

帝國發明協會金牌受領 帝國發明協會有功賞受領 朝鮮軍經理部賞狀受領
蒙各界御指定御採用
宮崎式ペーチカ
宮崎組新京支店 新京祝町二 電話（3）二一四三番

營業種目
電話工務は一番古い誠實な專門店へ
各種電話機・交換機設備工事並ニ請負
私設電話工事ニ關スル一般設計見積
電鈴・通信・信號表示燈・裝置工事一式
機械器具販賣修理
日本電氣株式會社製品販賣店 滿洲電信電話會社御認定電話工事店
合資會社 勝美電話工務所
新京室町二丁目一番地（田中ビル一階）電話三―二五七〇番

ちり紙は十善 日本橋通六二 電話（三）三二九四番

貸室 洋室 煖房・水道・浴室の設備完
日本橋通六十三番地 フランスホテル 電話（3）五二四八番

新高風船チウインガム

食後の一粒 虫歯の豫防 胃腸を健康 醫藥に代る チウインガム
新京日本橋通七三 福田支店
新高製菓大連工場

名實共に備はる 南国トルコ葉の精粋
ウェストミンスター
喫ひ來り喫ひ去って紫煙馥郁 貴下に高き氣品を添ふるものはこの一本です

JW-2

●廣告の御用命は……電話三三三〇〇番へ●

料理 お食物 すし 羽衣
吉野町一演藝館横 電話（3）三九三五番
季節料理 其の他 出前迅速

割烹 三樂園
安くて美味しい ●梅ヶ枝料理 ●盛合舟 ●其他一品料理
御一人前 三圓
宴會 百人樣迄

冬の防寒草履
森履物店 三笠町二丁目 電（三）二八九

Pompeian
ポンピアン化粧料
ポンピアンデークリーム
肌理を細かにお肌を整え、お化粧下にムラなく白粉が良く伸び、お化粧押へとして汗にも白粉崩れのしない。ポンピアンのデークリームは流石に高級化粧料だけあつてどなたのお肌にも合ふやう苦心研究されたもので、御愛用の方からはナイトクリームとともに大なる讃辭をいたゞいて居ります

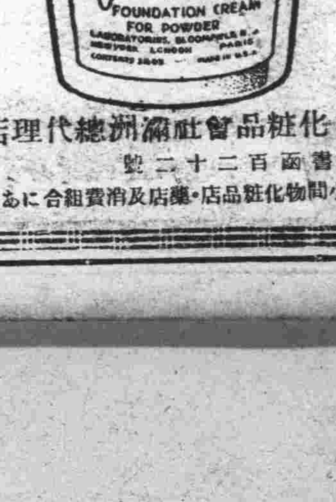

米國ポンピアン化粧品會社滿洲總代理店
大連弘濟街二十二番地
到る所の著名雜貨店・小間物化粧品店・藥店及消費組合にあり